VISALAANDHRA Phone No. 75301 ఉదయం ★★★ Regd. No. H/VJ47

విశాలాంధ్ర

705161

సంపుటి 27 సంచిక 75 | విజయవాడ 17—7—1977 ఆదివారం | 8 పేజీలు 35 పైసలు

విశాలాంధ్ర చందా వివరాలు

	ఏజెంట్లద్వారా	పోస్టుద్వారా
నెల చందా	9_20	9_80
మూడు నెలలు	27_60	29_40
ఆరు నెలలు	55_20	58_80
సంవత్సరం	110_40	117_60

ఈ క్రింద అడ్వాన్సుగా చందా చెల్లించినవారికి మాత్రమే పత్రికనంపుతాము.

బెంగాల్ ల్యాంపును మీ గృహమంతటను ప్రకాశవంతంచేయును
బెంగాల్ భారత దేశమందు ల్యాంపు ఫ్లూరసెంట్ ట్యూబులు
కె.ఎస్.ఎ. కార్పొరేషన్. విజయవాడ -10
జి.ఎ.పరశురామ్ & కో లకడీకాపూల్, హైదరాబాద్ - 4. A.P

రాజధానిలో 10 వేలమంది గీత కార్మికుల ప్రదర్శన

మద్యపాన నిషేధాన్ని అమలుపరచరాదనికోరుతూ గవర్నర్‌కు మెమొరాండం సమర్పణ

కుండపోతగా వర్షం కురుస్తున్నా అత్యంత క్రమశిక్షణతో సాగిన ఊరేగింపు

(విశాలాంధ్ర విలేకరి)

హైదరాబాద్, జులై 16

మా జీవనాధారాన్ని నరికివేయవద్దు అని నినాదాలిస్తూ నేడు ఇంటర్‌నగరాల నుంచి సుమారు 10 వేల మంది గీత కార్మికులు ప్రదర్శన చేశారు.

దేశంలో గల మూడు కోట్ల మంది గీత కార్మికులు. వారి కుటుంబాల వినాశనానికి దారితీసే మద్యపాన నిషేధాన్ని అమలుపరచరాదని కేంద్ర ప్రభుత్వానికి, ప్రధానమంత్రి శ్రీ మొరార్జీ దేశాయ్‌కి విజ్ఞప్తిచేస్తూ ఈరోజు ప్రదర్శన జరిగింది.

కుండపోతగా వర్షం పడుతున్నప్పటికి సైదాబాద్ చౌరస్తా నుండి బయలుదేరిన కార్మికులు రాజ్‌భవన్‌కు చేరుకుని గవర్నర్ శ్రీమతి శారదా ముఖర్జీకి మెమొరాండం సమర్పించారు.

ఆంధ్రప్రదేశ్ గీత పనివారల సంఘం అధ్యక్షులు శ్రీ బి. ధర్మవిక్షం, శ్రీ కె రాజా గౌడ్, శ్రీ నారాయణ్ రెడ్డి, శ్రీ వి చిన్నారావు, శ్రీ వి సుబ్బారావు, శ్రీ కేకూ ఉపధ్యక్ష గౌడ్‌లతో కూడిన ప్రతినిధివర్గం రాజ్‌భవన్‌లో గవర్నరుకు కలుసుకుని రాష్ట్రంలోని 50 లక్షల మంది గీత కార్మికుల తరపున మెమొరాండం సమర్పించారు.

గీత కార్మికుల అభిప్రాయాలను కేంద్ర ప్రభుత్వానికి తెలియచేస్తానని శ్రీమతి శారద ముఖర్జీ ప్రతినిధివర్గానికి హామీయిచ్చారు.

వివిధ గ్రామాలనుండివచ్చిన గీతకార్మికులు వందలమీద బట్టలేకపోయినా వర్షాన్ని లెక్కచేయకుండ ప్రదర్శనలో పాల్గొన్నారు. ఆరు కిలోమీటర్ల దూరం నడిచి రాజ్‌భవన్‌కు వారు చేరుకునేసరికి ముద్దగా తడిసిపోయారు. రాజ్‌భవన్‌కు చేరేందుకు గంటన్నరపట్టింది.

రాష్ట్ర రాజధానిలో రెండు రోజులపాటు జరిగిన రాష్ట్ర సదస్సు ముగింపుగా జరిగిన యీ ప్రదర్శనను ఆంధ్రప్రదేశ్ గీత పని వారల సంఘం నిర్వహించింది. రాష్ట్రంలోని వివిధ జిల్లాలనుండి వచ్చిన సదస్సులో పాల్గొన్న 2 వేలమంది ప్రతినిధులు కూడా తమ తమ బ్యానర్లతో ప్రదర్శనలో పాల్గొన్నారు.

ప్రదర్శనలో పాల్గొనేందుకు ఉదయం నుండి వేలాది గీత కార్మికులు రాజధాని చేరుకోవటం ప్రారంభించారు. కొంతమంది లారీలపై రాగా మరికొంత మంది దూర ప్రాంతాలనుండి నడచుకుంటూ వచ్చారు.

మెమొరాండం

గవర్నర్‌కు సమర్పించిన మెమొరాండంలో యీ క్రింది వివరాలను పేర్కొనటం జరిగింది:

దేశంలో దాదాపు 3 కోట్ల మంది గీత కార్మికులున్నారు. వీరిలో 50 లక్షల మంది ఒక్క ఆంధ్రప్రదేశ్ లోనే వున్నారు. మా ప్రధాన జీవనాధారం కల్లుగీత మాత్రమే. ప్రభుత్వానికి ప్రతి ఏటా కోట్లాది రూపాయలు లభిస్తున్నాయి. మద్యపాన నిషేధాన్ని తిరిగి దింపాలనే అభిప్రాయాన్ని ప్రధానమంత్రి శ్రీ మొరార్జీదేశాయ్ ప్రకటించారు. మద్యపాన నిషేధానికి తాను కట్టుబడి వున్నానని, దాన్ని ప్రవేశపెట్టేందుకు అన్ని ప్రయత్నాలు చేస్తానని అఖిలభారత మద్యపాన నిషేధమండలి సమావేశంలో వచనంగిస్తూ తెలియచేశారు. పూర్తి మద్యపాన నిషేధంలేకుండా ప్రజలు ప్రత్యేకించి బలహీన తరగతుల సామాజిక ఆర్థికాభివృద్ధి సాధ్యం కాదని ఆయన అన్నారు.

అయితే గీత కార్మికులున్నంతకాలే ఒక జీవనాధారం కల్లుగీయటం మాత్రమే. మన దేశంలో దాదాపు 10 కోట్ల ఆటి ఈత తదితర చెట్లున్నాయి. మన దేశానికి యీ చెట్లు ప్రధాన సంపద. ఈ చెట్ల ఆకులు, దూలాలు ఆధారంగా అనేక అమలపరిశ్రమలు అభివృద్ధి చెందుతున్నాయి. ఆటిబెల్లం, వల్లటి పానీయాలు తయారుచేస్తున్నారు.

ప్రభుత్వం మద్యపాన నిషేధం అమలు పరిచితే పైన పేర్కొన్న అమలు పరిశ్రమలు దెబ్బతినటమేగాక, విదేశీ మారక ద్రవ్యం తరిగిపోతుంది కూడా. అంతేగాక 50 లక్షల మంది గీత కార్మికులు నిరుద్యోగులవుతారు.

ఈ మద్యపాన నిషేధవిధానాన్ని కాంగ్రెస్ ప్రభుత్వ ప్రారంభ రోజులలో అమలు పరచగా అది ఘోరంగా విఫలమవటమే గాక దుర్వ్యతిరేక మద్యపానం అలవాటు పెరిగింది దానితో పాటు నేరాలు, అవినీతి కూడ పెరిగాయి. మరోవైపున అక్షలాది మంది గీతకార్మికులు నిరుద్యోగం పాలయ్యారు. తిరిగి యిస్తారు కూడా కేంద్ర ప్రభుత్వం మద్య నిషేధ విధానం అమలుపరచరాదనే ధోరణిలో ఆలోచిస్తున్నది. పూర్తి మద్యపాన నిషేధ విధానం అమలుపరిచేటట్లు ఒప్పించేందుకు గాను అన్ని రాష్ట్రాల ముఖ్యమంత్రులు, ఎక్సైజ్ శాఖ మంత్రుల సమావేశాన్ని యీ నెలాఖరులో కేంద్ర ప్రభుత్వం ఏర్పాటు చేసింది.

మహారాష్ట్ర ప్రభుత్వం, ముఖ్యమంత్రికి సంబంధించినంతవరకు యీ మద్యపాన నిషేధానికి బాధ వ్యతిరేకం. మద్యపాన నిషేధం వుండదని. గీత కార్మికులను నిరుద్యోగం పాలుజేయటం జరగదని వారు యిప్పటికే ప్రకటించారు. ఇతర రాష్ట్రాలు కూడ యీ విధానాన్ని అమలు పరచాలనే అవసరత లేదు. అయితే ప్రధానమంత్రి మొండిగా వున్నారు. ఢిల్లీలో జరిగే సమావేశంలో ఆయనముఖ్యమంత్రులను ఒప్పించ చేయవచ్చును.

అందువల్ల అక్షలాది గీత కార్మికులను నిరుద్యోగం పాలజేసే, అమలుపరిశ్రమలను దెబ్బతీసే విధానాన్ని అమలు పరచరాదని కేంద్ర ప్రభుత్వానికి, ప్రధాన మంత్రికి తెలియచేయాలని కోరుతున్నాం.

రాయనపాడువద్ద వాగన్ వర్క్‌షాపును సందర్శిస్తున్న రైల్వేమంత్రి శ్రీ మధుదండావతే

విజయాలపరిరక్షణకుజాతీయ ప్రతిజ్ఞా దినంగా ఆగస్టు 15

—భారత కమ్యూనిస్టుపార్టీ జాతీయ సమితి పిలుపు

న్యూఢిల్లీ, జులై 16

[illegible] చేసింది. బూర్జువా గుత్తాధిపతులకు వామపక్ష ప్రజాతంత్ర ప్రత్యామ్నాయాన్ని ఏర్పాటు చేయటం అన్న సమస్య అత్యంత ప్రాధాన్యతను సంతరించుకుంటున్నది.

మృతవీరుల కలలను నెరవేర్చే చేయటానికి గాను మన మాతృదేశం పురోగమన పంథాలో పయనించాలని, పటిష్టమైన సోషలిజం లక్ష్యాన్ని సాధించాలని శాంతియే వారందరికీ ఈ పవిత్రమైన వామపక్ష ప్రజాతంత్ర ప్రత్యామ్నాయాన్ని నిర్మించడం అత్యంత కీలకమైన అంశంగా ముందుకు వచ్చిందని తీర్మానంలో జాతీయ సమితి తెలిపింది.

[illegible] 15 వ 30 వ స్వాతంత్ర్య దినోత్సవాలు జాతీయ సమితి ఆమోదించిన తీర్మానాలపై మేలుకు విజ్ఞప్తి చేసింది.

[illegible]లో 30 సంవత్సరాల కాంగ్రెస్ ఆంతరమైన పనకపార్టీ అధికారంలోకి వచ్చి మానవ పరిస్థితి ఏర్పడిందని [illegible]లో జాతీయ సమితి ప్రజలకు గుర్తు

నర్సాపూర్‌సమీపాన నూనె అన్వేషణ త్వరలో ప్రారంభం

హైదరాబాద్, జులై 16

ఆంధ్రప్రదేశ్‌లోని నర్సాపూర్ సమీపంలో సముద్రతీర ప్రాంతంలో నూనె అన్వేషణను, త్రవ్వకాలు హైదరాబాద్ ప్లాట్‌ఫారం యితర నివిర్‌పద్ధతుల నిర్మాణంపూర్తికాగానే త్వరలో నూనెఖనిజవాయు కమిషన్ ప్రారంభిస్తుంది.

ఈ విషయాన్ని నిన్న యిక్కడ పత్రికా విలేకరికి రాష్ట్ర గవర్నరు, ఎక్సైజు శాఖ మంత్రి వి.శ్రీపురుషోత్తమరెడ్డి తెలియచేశారు.

భారత్ హెవీ ఎలక్ట్రికల్స్‌లో నిర్మించిన అత్యంత శక్తివంతమయిన రిగ్గును ఇక్కడకు తరలించడం జరుగుతూ వుందని తెలిపారు.

గోదావరి—కృష్ణ బేసిన్‌లో నూనె అన్వేషణకై త్రవ్వకంలో యిది మొదటి బావి కాగలదు. ఇక్కడ యెక్కువగా నూనె ఖనిజ వాయువులు లభ్యం కాగలవని బావించబడుతుంది.

తిరుపతి నుండి హైదరాబాద్‌కు నేరుగా ఎక్స్‌ప్రెస్: రైల్వే మంత్రి శ్రీ దండావతే వెల్లడి

[విశాలాంధ్ర విలేకరి]

విజయవాడ, జులై 16

తిరుపతినుండి హైదరాబాద్‌కు నేరుగా ఎక్స్‌ప్రెస్‌ను నడపవలసిందిగా ఉత్తర్వులు జారీచేసినట్లు కేంద్ర రైల్వేశాఖ మంత్రి శ్రీ మధుదండావతే నేడిక్కడ పత్రికా విలేకరుల గోష్ఠిలో ప్రకటించారు.

తిరుపతి తూర్పు, గుంతకల్లు, రాయచూర్, వాడీల మీదగా నడిచే యీ ఎక్స్‌ప్రెస్‌ను రాయలసీమ ఎక్స్‌ప్రెస్‌గా ఏర్పరుస్తారు. ఇది తిరుపతిలో సాయంత్రం 4 గంటలకు బయలుదేరి హైదరాబాద్‌కు ఉదయం 9 గంటలకు చేరుతుంది. ఇందులో వస్తువులను వుండదు. ఇది అక్టోబరు ఒకటవ తేదీ నుండి నడుస్తుంది. కోరమండల్ ఎక్స్‌ప్రెస్‌ను అక్టోబరు ఒకటవ తేదీనుండి ప్రతి రోజూ నడపనున్నట్లు చెప్పారు.

అజ్మీర్, కాచిగూడల మధ్య వేగంగా నడిచే రైలును అక్టోబరు ఒకటవ తేదీనుండి నడపనున్నట్లు చెప్పారు.

గుడివాడ, భీమవరం హాల్టుల రద్దు

మద్రాసు, పొకారో రైలును అక్టోబరు ఒకటవ తేదీ నుండి మెయిన్ లైన్ పైన నడుస్తుందని, భీమవరం, గుడివాడ బ్రాంచ్ లైనులపైన నడవదని ప్రకటించారు.

ఈ సంతోషకర వార్తను ప్రకటించటం ఆనందంగా వున్నదన్నారు.

పరిశీలనలోవున్న ప్రధాన సమస్యలు

గుంతకల్లు డివిజన్‌ను దక్షిణ మధ్య రైల్వేలో చేర్చే సమస్య, హైదరాబాద్‌లో సర్వేను కమిషనను ఏర్పాటుచేసే సమస్య, రైల్వే పరిపాలన యంత్రాంగ పునర్వ్యవస్థీకరణ సమస్య పరిశీలనలో వున్నాయని మంత్రి చెప్పారు.

తాత్కాలిక ఉద్యోగులను కాస్త్రీకరించేస్తారా అని ప్రశ్నించగా దానిని పరిశీలించ గలమన్నారు.

గతసంవత్సరం మే, జూన్‌లతో పోల్చితే రైల్వేశాఖ సమర్థవంతంగా పనిచేస్తున్నదని, ఆదాయం పెరిగిందని అన్నారు.

వాగన్ వర్క్‌షాపు

శ్రీ దండావతే నేటి ఉదయం గుంటూరు వాగన్ వర్క్‌షాపును, ఎలక్ట్రిక్ లోకోషెడ్‌ను, నూతన రైల్వేస్టేషన్ భవన నిర్మాణాన్ని, యూట్ రిలే లాకింగ్ కాబిన్‌ను సందర్శించారు.

శ్రీ దండావతేతోపాటు రైల్వే బోర్డు సభ్యుడు శ్రీ కె. యన్. రాజన్, దక్షిణ మధ్య రైల్వే జనరల్ మానేజర్ శ్రీ టి. యం. థామస్ వున్నారు.

ప్రైవేట్‌రంగంలో మరికొన్ని సిమెంట్ ఫ్యాక్టరీల స్థాపనకు ప్రోత్సాహం

విజయవాడ పత్రికాగోష్ఠిలో కేంద్ర పారిశ్రామికమంత్రి శ్రీ పెర్నాండెజ్ వెల్లడి: గుత్త పెట్టుబడిదారుల ఆస్తుల పెరుగుదల అనివార్యమని వ్యాఖ్య

(విశాలాంధ్ర విలేకరి)

విజయవాడ, జులై 16

గుత్త పెట్టుబడిదారుల ఆస్తుల పెరుగుదల తప్పనిసరియని కేంద్ర పరిశ్రమల మంత్రి శ్రీ జార్జి ఫెర్నాండెజ్ నేడిక్కడ అన్నారు.

శ్రీ జార్జి ఫెర్నాండెజ్ నేటి ఉదయం యిక్కడకు వచ్చారు. పత్రికా విలేకరుల గోష్ఠిలో పాల్గొన్నారు. పారిశ్రామిక విధానంపై వచ్చిన పెక్కు ప్రశ్నలకు జవాబిస్తూ తమ ప్రభుత్వం విధానాన్ని వివరించారు.

విడుదల నిర్మూలన, వినిమయ వస్తువుల ఉత్పత్తి ప్రాధాన్యతపై తమ పారిశ్రామిక విధానం రూపొందించబడుతుందన్నారు.

దేశంలో మరో పది యేళ్ళలో నిరుద్యోగ సంఖ్య 20 కోట్లకు చేరనున్నది. పెద్ద ఎత్తున అమలు పరిశ్రమలను గ్రామీణ ప్రాంతాలలో స్థాపించడమే యిందుకు పరిష్కారమార్గం. ఖాదీ, గ్రామోద్యోగసంస్థ ద్వారా మాత్రమే గ్రామీణ ప్రాంతాలలో పరిశ్రమలనుస్థాపించడానికి మార్గం వున్నదా అని అన్నారు.

ఆ సంస్థ అనర్థాలు పొలిస్తుందని ఒక పత్రికా విలేకరి ఆయన దృష్టికి తీసుకురాగా అందుకు మంత్రి అంగీకరించారు. కొన్నిలోపాలు వున్నప్పటికీ వాటిని సరిదిద్ది ఆ సంస్థద్వారా బృహత్తర కార్యక్రమాలను నిర్వహించవలసి వుంటుందన్నారు.

చేనేత కార్మికులు

గ్రామీణ ప్రాంతాలలో అక్షలాది చేనేత కార్మికులు యిచ్చిండులకు గురవటాన్ని, ప్రస్తుతం రాష్ట్రంలో జరుగుతున్నవారి ఆందోళనను పత్రికా విలేకరులు ఆయన దృష్టికి తీసుకవచ్చారు.

దేశంలో కోటిమంది చేనేత కార్మికులు ఉన్నారని, గ్రామీణ ప్రాంత అభివృద్ధికి వారి సమస్యలను పరిష్కరించాలని మంత్రి అన్నారు. అయితే జాతీయ శాఖ తనదికానందున తాను యింతకుమించి ఎక్కువ చెప్పలేనన్నారు.

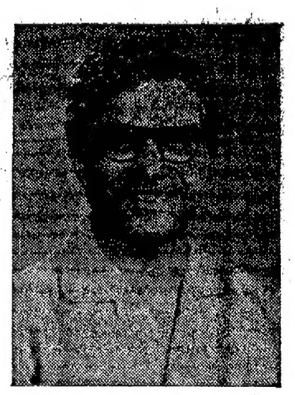

అమలు పరిశ్రమలను పెద్ద ఎత్తున ప్రారంభించటం వలన భారీ పరిశ్రమల స్థాపన దెబ్బతినదా అని ప్రశ్నించగా యిచ్చిన సమాధానం

(మిగతా 7 వ పేజీలో)

వి. ఎం. కళాశాల అధ్యాపకుల సమస్యను తక్షణం పరిష్కరించాలి

ప్రజాస్వామ్యం వైఖరిని ఖండిస్తూ అఖిలపక్ష సభలో ప్రభుత్వానికి శ్రీ నల్లూరి అంజయ్య ప్రభృతుల విజ్ఞప్తి

[విశాలాంధ్ర విలేకరి]

ఒంగోలు, జులై 16

[illegible] వి. వి. ఎం. కళాశాల అధ్యాపకుల సమస్యకు తోడ్పాటు ప్రకటిస్తూ, కళాశాల యీ సంక్షోభ పరిస్థితికి కారణమైన [illegible]వర్గ అలసత్వాన్ని ఖండిస్తూ, [illegible]వం వెంటనే పర్యవసించుకోవాలని పురమాయించి, నవీన రాజకీయపార్టీల, ప్రెడ్ యూనియన్ నాయకులు, విద్యార్థులు డిమాండ్ చేశారు.

ఈనెల 15 న కాలేజీ ఆవరణలో అధ్యాపకుల అధ్యాన్నాన జరిగిన అఖిలపక్ష బహిరంగ సభలో వారు మాట్లాడుతూ అధ్యాపకులకు ప్రస్తుతంవున్న వేతనాలు పకాలంలో క్రమంగా చెల్లించేట్లు చూడటానికి తగిన గ్రాంట్లు యిచ్చిగాని, లేదా కళాశాలను స్వాధీనం చేసుకొని యీసంక్షోభ పరిస్థితిని తొలగించాలని, కళాశాలను సక్రమంగా నిర్వహించాలని వారు ప్రభుత్వాన్ని కోరారు. ఆ విధంగా సభ ఏకగ్రీవంగా ఒక తీర్మానాన్ని కూడా ఆమోదించింది.

సభకు సి. ఎస్. ఆర్. శర్మ కళాశాల అధ్యాపకులు శ్రీ చంద్రమౌళి రంగారావు అధ్యక్షత వహించారు.

ముందుగా వి. వి. ఎం. కళాశాల అధ్యాపకులు శ్రీ ఎన్. వెంకటేశ్వరరావు స్వాగతం చెబుతూ కళాశాల అభివృద్ధి చెందుతున్నప్పటికీ, దానికి ప్రధాన కారకులైన అధ్యాపకులను కళాశాల స్థాపించినప్పటి నామమాత్రపు వేతనాలు చెల్లిస్తూ మొత్తం వేతనాలు చెల్లిస్తున్నట్లు నంతకాలు చేయించుకుంటున్న దారుణ పరిస్థితిని వివరించారు.

జనతాపార్టీ నాయకులు, న్యాయవాది శ్రీ తోట శ్రీరామమూర్తి మాట్లాడుతూ ప్రాథమిక పాఠశాలల ఉపాధ్యాయుని కిచ్చే జీతం కూడా యీ అధ్యాపకుల కివ్వకపోవటం యీ కళాశాల పాలక వర్గ లోపమని అన్నారు.

జిల్లా ప్రెడ్ యూనియన్ నాయకులు ప్రముఖ న్యాయవాది శ్రీ కరవది వెంకటేశ్వర్లు ప్రసంగిస్తూ దాటిపోతున్న జీతాలతో బతుకు అవస్థలపడిన అధ్యాపకులకు ధన్యవాదాలు చెబుతూ, వారి వల్ల పాలక వర్గం అనుసరించిన వైఖరి ఏమాత్రం సమంజసమైంది కాదన్నారు. కొందరు కమిటీవారు కాలేజీని మూసివేస్తామన్నట్లు తెలిసిందని, అలా జరగదాన్ని విద్యార్థులు, ప్రజలు సహించరని హెచ్చరించారు. కళాశాల కమిటీ దూరదృష్టితో ఆలోచించి యీ

(మిగతా 7 వ పేజీలో)

లక్నో, జులై 16

23 మంది బాలికలతోసహా 182 మంది హోమియో విద్యార్థులను నిన్న మోహన్ హోమియోపతి కాలేజివద్ద నిషేధాజ్ఞలను ఉల్లంఘించినందున అరెస్టు చేశారు.

బదులుగు బాలికలతోసహా 8 మందిని తరువాత బెయిల్‌పై విడుదల చేశారు.

పంటలు పోయిన మధ్య తరగతి రైతాంగాన్ని పన్నుల నిర్బంధ వసూలుతో వేధించరాదు!

శాసనసభలో కమ్యూనిస్టు సభ్యుల డిమాండ్

(విశాలాంధ్ర విలేకరి)

హైదరాబాదు, జులై 16

పంటలు పోయిన పలితంగా కనీసం 8 నుండి 10 ఎకరాల పేద మధ్య తరగతి రైతాంగంపై పన్నుల వసూలలో నిర్బంధ చర్యలు అవలంబించకుండా ప్రభుత్వం సడలింపు వైఖరిని చేపట్టాలని నిన్న శాసన సభలో కమ్యూనిస్టు సభ్యులు శ్రీయుతులు నాగిరెడ్డి, శ్రీకృష్ణ, వంకా సత్యనారాయణ డిమాండ్ చేశారు, రైతుల నుండి నిర్బంధంగా దాదాపు శిస్తువసూలుకు రెవిన్యూ అధికారులు పాల్పడుతున్నారని 329 నిబంధన క్రింద ఇచ్చిన నోటీసుపై ప్రసంగిస్తూ శ్రీ నాగిరెడ్డి తెలిపారు.

కమ్యూనిస్టు సభ్యులు పదే పదే వత్తిడి చేసిన మీదట శాసన గుంటూరు జిల్లాలో సర్వేచేస్తానని పంటపోయినట్లు పేదరైతులు సమయం పరిశీలిస్తామని ముఖ్యమంత్రి శ్రీ వెంగళరావు అన్నారు, శిస్తులు వసూలు చేయకపోతే చర్యలు తీసుకుంటామని గుంటూరు కలెక్టరుమండి జాహసీల్దారుకు ఆదేశాలు వచ్చాయని శ్రీ నాగిరెడ్డి తెలిపారు. పంటలు పోయి దెబ్బతిన్న పేద రైతాంగమే ఇంకా పన్నులు చెల్లించాల్సి వుందని వారి విషయంలో ఉదారంగా ప్రవర్తించమనాలని పేర్కొంటూ శ్రీ నాగిరెడ్డి విజ్ఞప్తి చేశారు. క్రింద స్థాయిలో నిర్బంధ చర్యలకు పాల్పడకుండా వుండేందుకు వీలుగా వత్తిడి చేసే చెలిగ్రాం జారీచేయవలసిందిగా ఉపసంహరించాల్సిందిగా కోరారు.

పల్నాడు నిమకొండ ప్రాంతాలలో పైరు మిరప పంట మీద ఎకరానికి రు. 3 వేల పెట్టుబడి పెట్టిన రైతాంగం కనీసం మదుపైనా రాక దెబ్బతిన్నదని తెల్పారు.

రెవిన్యూ మంత్రి శ్రీ నర్సారెడ్డి ఒక

(మిగతా 7 వ పేజీలో)

పాక్ ఎన్నికల కమిషనర్ హంప్సన్

రావల్పిండి, జులై 16

అక్టోబర్‌లో జరగనున్న పాక్ ఎన్నికలకు చీఫ్ ఎలక్షన్ కమిషనర్‌గా లాహోర్ హైకోర్టు సీనియర్ జడ్జి మౌల్వీ ముష్తాక్ హుస్సేనను సైనిక పాలకులు నిన్న నియమించారు.

గత మార్చి ఎన్నికలకు పర్యవేక్షించిన న్యాయమూర్తి సజ్జాద్ అహ్మద్ ఖాన్‌స్థానంలో ఆయన వచ్చారు. భుట్టో పార్టీకి విజయం అనిచేసే విధంగా పజ్జాద్ మార్చి ఎన్నికలను జరుపుతాడు చేశారని ప్రతిపక్షాల ఆరోపణ.

ఇందిరాగాంధీ, చరణ్‌సింగ్‌లపై సభాహక్కుల ఉల్లంఘన ఆరోపణ

సభ్యుల నోటీసులపై డిప్యూటీ స్పీకర్ రూలింగ్ వాయిదా

న్యూఢిల్లీ, జులై 16

హోంమంత్రి శ్రీ చరణ్‌సింగ్ కొద్ది రోజులక్రితం లోక్‌సభలో వ్యక్తం చేసిన అంశాలపై వ్యాఖ్యానిస్తూ మాజీ ప్రధాని శ్రీమతి ఇందిరాగాంధీ నిన్న పత్రికలకు విడుదల చేసిన ప్రకటనపై సభాహక్కుల తీర్మాన ప్రతిపాదనకు నేడు లోక్‌సభలో ప్రయత్నం జరిగింది.

జనతాపార్టీ సీనియర్ నాయకుడు శ్రీ గౌర్ శంకర్‌రాయ్ ఈ అంశాన్ని లేవనెత్తుతూ నేడు పత్రికలలో ప్రకటితమైన ప్రకటన ప్రకారం శ్రీమతి గాంధీ, హోం మంత్రి ప్రకటనపై సభా హక్కుల ధిక్కరణ దోషిలో, నేడు ఉద్దేశాలు ఆపాదిస్తూ వ్యాఖ్యానించారని అన్నారు. ఇది స్పష్టంగా సభా హక్కుల ఉల్లంఘన, సభాధిక్కారణ అని ఆయన అన్నారు,

సభాధ్యక్ష స్థానంలో డిప్యూటీ స్పీకర్ శ్రీ గోడే మురహరి, తాను ఆ ప్రకటనను పరిశీలించి సోమవారం రూలింగ్ యిస్తానన్నారు.

శ్రీ రాయ్, శ్రీమతి గాంధీ ప్రకటనలోని కొన్ని భాగాలను చదివి, ఇది సభా హక్కుల ఉల్లంఘన క్రిందకు యెలా వస్తుందో వివరించడానికి ఉద్యమించారు.

డిప్యూటీ స్పీకర్ తీర్పు చేసుకొని తాను సభలోనికి వచ్చేముందే శ్రీ రాయ్ నోటీసు అందిందని, దీని కేసుయినా ప్రాతమిక సాక్ష్యాధారముందా లేదా అని తాను పరిశీలించి రూలింగ్ యిచ్చిన తర్వాతనే తమ అభిప్రాయాలు చెప్పడానికి అనుమతించగలరని చెప్పారు.

హోంమంత్రిపై సభా ఉల్లంఘన నోటీసు

బీహార్‌లోని బెల్చిలో హరిజనులపై అత్యాచారాలపై సానుభూతి ప్రకటనకు కొద్ది రోజుల క్రితం జవాబిస్తూ హోం మంత్రి శ్రీ చరణ్ సింగ్ సభకు తప్పుడు సమాచారం ఇచ్చారని ఆరోపిస్తూ కమ్యూనిస్టు సభ్యులు, కాంగ్రెసు సభ్యులు శ్రీ చరణ్ సింగ్‌పై సభా హక్కుల ఉల్లంఘన నోటీసు ఇచ్చారు. దీనిపై కూడా డిప్యూటీ స్పీకర్ తన రూలింగును రిజర్వు చేసుకున్నారు, శ్రీ సి. కె. చంద్రప్పన్, శ్రీమతి పార్వతీ కృష్ణన్, కె. ఎ. రాజన్ [క్రమ్యూ], వి రాదయ, వి. పి. కదం [కాం] ఈ నోటీసులు ఇచ్చారు.

మామూలు పద్ధతి ప్రకారం అయితే మంత్రి నుండి వాస్తవాలు తెలుసుకోవాలని; ఆ తర్వాత ఒక నిర్ణయం తీసుకుంటానని శ్రీ మురహరి చెప్పారు.

నెల్లూరులాకాలేజీ విద్యార్థుల సమ్మె

నెల్లూరు, జులై 16

స్థానిక వి. ఆర్, లా కాలేజి విద్యార్థులు నేడు నిరవధిక సమ్మె ప్రారంభించారు.

ప్రిన్సిపల్ విద్యార్థి శ్రీసుబ్రహ్మణ్యరాజుకు జరిగిన అన్యాయాన్ని సరిదిద్దడానికి ప్రిన్సిపాల్, కార్యదర్శి అంగీకరించ నందుకు నిరవధికంగా విద్యార్థులు నిన్న ఒకరోజు సమ్మెజరిపారు.

ఆ విద్యార్థికి న్యాయం చేకూర్చవలసిందిగా విద్యార్థులు ప్రిన్సిపాల్‌వద్దకు, కార్యదర్శివద్దకు రాయబారం వెళ్లారు. చర్చలు విఫలమైన పలితంగా నేడు నిరవధిక సమ్మె ప్రారంభించారు. ఈ విషయంలో జోక్యం చేసుకోవలసిందిగా కోరుతూ శ్రీ వేంకటేశ్వర విశ్వవిద్యాలయం వైస్ ఛాన్సలర్‌కు, పరీక్షల కంట్రోలర్‌కు టెలిగ్రాంలు పంపారు.

ఆ విద్యార్థి కాలేజీ మూడవబుడ్డు జీతం కట్టలేక పరీక్షలకు ముందు కట్టవత్సవికాలేజి అప్రీమలో చెప్పినదాన్నమ్మి ఆ ప్రకారం జీతం కట్టేందుకు వెళ్ళగా ప్రిన్సిపాల్, యాజమాన్యం ఆ విద్యార్థి తమ కాలేజీ విద్యార్థికాదని పరీక్షలకు హాజరయ్యేందుకు వీలులేకుండా చేశారు.

మన రాష్ట్రంలో రాజకీయాలు

పార్టీగానే రూపొందని 'జనతా' రాజకీయాలు

జనతాపార్టీ ప్రభుత్వం కేంద్రంలో ఏర్పడి వంద రోజులు దాటింది. అలాగే జనతా భాగస్వాముల్లైన సిండికేట్, జనసంఘ్, బి. యల్. డి, సోషలిస్టు పార్టీ, చంద్రశేఖరి వంటి మాజీకాంగ్రెసు వాదులూ, జగ్‌జీవన్‌రాంగారి కాంగ్రెసు పరీ డెమొక్రసీ (సి. యస్. డి)లు విలీనమై లాంఛనంగా జనతాపార్టీగా ఆవిర్భవించి 75 రోజులు దాటింది. కేంద్రంలో జనతా ప్రభుత్వ శత దినోత్సవ సందర్భాన్ని పురస్కరించుకొని ఈ కాలంలో సాధించిన విజయాలపై జాగ్రత్త, వ్యాఖ్యలు బహాళంగా ప్రచురితమయ్యాయి. కాగా అదే సమయంలో పార్టీ అంటూ జాతీయంగా ఏర్పడిన తర్వాత కూడా పూర్వపు భాగస్వామ్య పార్టీల మధ్య అధికతర సమన్వయం, సాన్నిహిత్యం కలుగవలసిందిపోయి మరింతగా విభేదాలు, పైచేయిసాధించే తపనలు, వరిగంగా వివిధ రాష్ట్రాలలో నూతన జనతా ప్రభుత్వాల ఏర్పాటుసందర్భంగా ఉత్పన్నమైన సంక్షోభం గురించిన వార్తలు కూడా అంతే ఎరిగిన వర్తకుల కిక్కట్టి భాగస్వామ్య మాజీ పార్టీల, గ్రూపుల విభిన్న సిద్ధాంత ధోరణుల ప్రభావం రాష్ట్ర మంత్రివర్గాల విషయంలోనే కాక కేంద్రంలో విదారాలకు సంబంధించి జరుగుతున్న తర్జన భర్జనలలో కూడా వ్యక్తమవుతోంది. పార్లమెంటరీ విధానరంగంలో యిటీవల జరిగిన బహిరంగ వాదోపవాదాలు, మంత్రిత్వ శాఖల బదాలాయింపుల వంటి పనులలో కాక అనేక ఇతర ముఖ్యాంశాలపై విభేదాలు జనతా పార్టీ, ప్రభుత్వ ఉన్నత స్థాయిల్లో వున్న వాస్తవం కూడా ప్రత్యక్షమైనదిగానే ఎరిగి సందర్భాల్లో స్పోటక మవుతూనే వుంది. పార్లమెంటరీ రాజకీయ పద్ధతులపై లోక్‌సభలో జరిగిన చర్చకు సమాధానమిస్తూ కొత్తగా ఆ మంత్రిత్వ శాఖ బాధ్యతలను చేపట్టిన శ్రీ హెగ్డెకు ఒకటికి రెండుసార్లు తాను చెప్పినట్టు ఈ విషయంలో పార్టీ కోణాధికారి శ్రీ సి. బి. గుప్తా, పార్లమెంటరీపార్టీ వ్యవహార కార్యదర్శి శ్రీ రాంధన్‌లు, బీహార్‌లో మాజీ సిండికేటు నాయకుడు శ్రీ సత్యేంద్రనారాయణ్ సిన్హా వర్గం, మధ్య ప్రదేశ్‌లో మాజీ సోషలిస్టు వర్గం చేసిన కమ్యూనిటీ, వర్గీయ బెంగాల్లో శ్రీ పి.సి. సేన అనుకూలంగా వైఖరిపై సాగుతున్న వివాదాలేమీ జనతా పార్టీ ఒక సువ్యవస్థితమైన రాజకీయ పార్టీగా యింకా రూపొందింపజేస్తున్న సందేహాలకు దారి తీస్తున్నాయి. కాగా పార్టీలోని ఒకవర్గం (జనసంఘ్, బి. యల్. డి.) నుండి తమకెదురవుతున్న సవాళ్లను తట్టుకొనేందుకు ఏకాభిప్రాయంగా వారంతా సమావేశమై పరకం రూపొందించుకోవాలని మాజీ సిండికేట్ నాయకుడు శ్రీ యస్. కె. పాటిల్ పూర్వాశ్రమ సహచరులకు తాజాగా వ్రాసిన వివరాలు పార్టీలో ఈ కుమ్ములాటలకు ఏ దశకు చేరుకున్నాయో తెలియ చేస్తుంది. మిగతా పార్టీ లన్నీ జనతాలో "విలీనం" కాగా తమ పార్టీ మాత్రం అందులో "మునిగి" పోయిందని శ్రీ పాటిల్ వాపోవడం గమనార్హం. మరోవైపు తమ పి. యస్. డి. ఒక్కటే "నిజంగా" విలీనమైనట్లున్నదని శ్రీజగ్‌జీవన్‌రాం చేసినట్లు చెప్పబడుతున్న వ్యాఖ్య కూడా యిదే స్థితిని సూచిస్తుంది.

కాంగ్రెస్ నుండి జనతా ఏమి నేర్చుకోలేదా?

కాగా ఈ అంతర్గత విభేదాలు, వరసి రాజకీయాల కాట్లాటలే ప్రజలకు సంబంధించిన విస్తృత ప్రయోజనాలు మరుగున పడిపోతున్నాయి. వా రెదుర్కొంటున్న అనేక సమస్యలకు తక్షణ దీర్ఘకాలిక పరిష్కారాలకు జరిగే కృషి సహకారంగానే కుంటువడుతున్నది. మురా ప్రయోజనాలే పరమార్థం అయిన తర్వాత అందుకనుకూల, ప్రాంతీయ తత్వాలు యిరత అనర్థకాలు తలెత్తడంలో ఆశ్చర్యం లేదు. ఈ పరిస్థితి ఏ పార్టీ కైనా దీర్ఘకాలికంగా హాని చేకూర్చేదే తన్న విషయం తెల్పివెడదు. అందుకు అధికారంలో వున్న పక్షంలో యిలాంటి ధోరణులు తలెత్తడం పరిపాలనా క్రమంపైనా, ప్రజల సమస్యల పరిష్కారానికై జరిగే కృషిపైనా ప్రతికూల ప్రభావం కలిగిస్తుంది. గతంలో కాంగ్రెసుపార్టీలో మాయిలాంటి అనవస్థ ధోరణులే పార్టీలో ప్రజాతంత్ర పద్ధతుల వికాసానికి, చివరకు పతనానికి దారితీసిన అనుభవం వుందనే వుంది.

కాగా తద్విన్నమైన ప్రమాణాలను నెలకొల్పేందుకు కంకణం కట్టుకున్న జనతా పార్టీ యింత స్వల్పకాలంలో ఈ అవాంఛనీయ ధోరణుల తలెత్తడమే ఆశ్చర్యకరం. పార్టీలు, వీరాయింపులు పార్టీ అంతర్గత ప్రజాస్వామ్యం వగైరా సమస్యలపై చివరి దుర్గకలో కాంగ్రెసు పార్టీ పైకి శరణువే ఈ నాడు జనతాలో బలీయమైన వర్గం వ్యక్తం చేయడం యాదృచ్ఛికం కాదు.

అలాగే కాంగ్రెసు [శాకస్] ప్రతిష్ఠ పునరుద్ధరణకై శ్రీ సేన్ ప్రదర్శిస్తున్న ఆదుర్దా సి. బి. గుప్తాలో యు పి. మాజీ ముఖ్యమంత్రి శ్రీ యస్. డి. తివారీ, ఎ ఐ సి సి ప్రధాన కార్యదర్శి శ్రీ కె.సి. పంత్‌లు ఇటీవల తర్వలు జరపడం ఈ సందర్భంగా ఆసక్తికర పరిణామాలు.

— సి. రా.

కోర్కెల సాధనకై చేనేత కార్మికుల నిరాహారదీక్షలు

విజయవాడ, జులై 15

నూలు, రంగుల ధరలు తగ్గించాలని, నిర్వహించిపోయిన ఇట్టి విధుల అమలు తర్వగా తీసుకోవాలనీ నూతన ధరలను 1975 నవంబరు స్థాయికి తగ్గించాలని, తదితర డిమాండ్‌ల సాధనకై చేనేత కార్మికులు నేడు పలు కేంద్రాల్లో రిలే నిరాహార దీక్షలు ప్రారంభించారు

చీరాలలో

చీరాలలో 15 మంది చేనేత కార్మికులు తహసీల్దార్ కార్యాలయం ఎదుట రిలే నిరాహారదీక్షలను ప్రారంభించారు. నిరాహారదీక్షలను ప్రకాశంజిల్లా కమ్యూనిస్టుసమితి కార్యదర్శి శ్రీ పెరవలి శ్రీరాములు నాయకత్వం వహించారు.

ఈ సందర్భంగా జరిగిన సభలో స్థానిక కాంగ్రెసు నాయకులు యితర పెద్దలుసందేశ మిచ్చారు.

మంగళగిరిలో

మంగళగిరిలో 3 వ వార్డు చేనేత కార్మికులు, సిహెచ్. యల్ మంద మార్గాల విద్యుత్ మగ్గాల్ మొత్తం 36మంది నేటి ఉదయం డిప్యూటి తహశీల్దారు కార్యాలయం ఎదుట నిరాహారదీక్ష ప్రారంభించారు.

అంతకుముందు ఐక్య కార్యాచరణ కమిటి ఆధ్వర్యాన ఆంజనేయస్వామి మిద్దె నుండి ఆందోళనకారులు ప్రదర్శనగా కలెక్టరాలికి వచ్చారు.

నిరాహారదీక్షలు ప్రారంభానికి ముందుగా జరిగిన బహిరంగసభను ఎడ్లగ చేనేత కాంగ్రెసు అధ్యక్షులు శ్రీ చేబ్రోలు వెంకటేశ్వర్లు అధ్యక్షతవహించారు. శ్రీ పి. బాబూరావు పరిచయ వాక్యాలు పలికారు.

చేనేత కార్మికసంఘ కార్యదర్శి, పట్టణ కమ్యూనిస్టుసమితి కార్యదర్శి శ్రీ చిమ్మన నాగభూషణం కార్మికుల న్యాయమైన కోర్కెలను వివరిస్తూ సమస్యలు పరిష్కారంకాకాలంచేతఉద్యమాన్ని ఉధృతం చేయ దానికి సన్నద్ధం కావాలని, చేనేత కార్మికులు ఆందోళనకు సోదర కార్మికులు చేయూత విధ్యాలని కోరారు.

మార్క్సిస్టు పార్టీకి చెందిన శ్రీ కంటె కామయ్య సంఘీభావం వ్యక్తం చేశారు.

చేనేత పారిశ్రామిక సహకార నాయకులు శ్రీ రామనాథం సీతారామయ్య, డైయింగ్ వర్కర్స్ యూనియన్ తరపున శ్రీ బొంతల వెంకటేశ్వర్లు, చేనేత కాంగ్రెసు తరపున శ్రీ కోటేశ్వర రావు ప్రసంగించారు.

సమస్యలను పరిష్కరించాలని కోరుతూ కేంద్ర వాణిజ్య మంత్రి శ్రీ మోహన్ ధారియాకు, రాష్ట్ర చేనేత శాఖామంత్రి శ్రీ కె. వి. కేశవులకు టెలిగ్రాంలు పంపారు.

ఏలూరులో

ఏలూరులో 15 మంది చేనేత కార్మికులు శ్రీ హన్నీల రామలింగం, శ్రీకనకం రామోహన్‌ల నాయకత్వాన నిరాహారదీక్షలను కలెక్టర్ కార్యాలయంవద్ద ప్రారంభించారు.

ఈ సందర్భంగా జరిగిన సభలో చేనేత కార్మిక నాయకులు శ్రీ కడుపు రాములు, కమ్యూనిస్టు నాయకులు శ్రీ ఎ. సర్వేశ్వర రావులు మాట్లాడుతూ ఆందోళన లక్ష్యాలను వివరించారు.

తర్వాత శ్రీ కడుపు రాములు, శ్రీఅల్లాడి వీరరాజు, కనకం సాంబశివరావు, నాయకత్వాన 200 మంది కార్మికులుఊరేగింపుగా వెళ్ళి కార్మికుల కోర్కెల పత్రాన్ని జిల్లాకలెక్టరు శ్రీ రాంబాబుకు సమర్పించారు.

చేనేత కార్మికుల సహకార సంఘాలకు త్వరితంగా రుణాలివ్వడం జరుగుకుండని కార్మికులకు కలెక్టరు హామీ యిచ్చారు,

బందరులో

బందరులో యీ రోజు ఉదయం కోనేరు సెంటర్‌లో ప్రారంభమైన నిరాహార దీక్షలలో 15 మంది పాల్గొన్నారు.

శిబిరం ప్రారంభోత్సవ సభకు కృష్ణా జిల్లా చేనేత సంఘం అధ్యక్షులు శ్రీ త్యాగ బత్తుల కోటివెంకట కనయ్య అధ్యక్షత వహించారు. శిబిరాన్ని శ్రీ కుప్ప వెంకట రామశాస్త్రి ప్రారంభించారు.

చేనేత కార్మికుల సమస్యలను వివరిస్తూ మాజీ రాజ్యసభ సభ్యులు శ్రీ కాటూరి ధనుంజయ మల్లిఖార్జునుడు, శ్రీ టి. వీరనాగులు ప్రసంగించారు. సభ ప్రారంభంలో శ్రీ పి. నాగేంద్రం స్వాగతం చెప్పారు.

నిరాహారదీక్ష కార్యక్రమంలో పాల్గొంటున్న వారిలో శ్రీయుతులు దిగ్గి కోటయ్య, కె మూర్తిరాజు, జి. పాండురంగారావు, ఎ. నిరాంజనేయులు, వి. మల్లిఖార్జునరావు, పి. ఉమామహేశ్వరరావు, కె. అక్కమరావు, వి. వెంకట శివయ్య, వి. కోటేశ్వరరావు, టి. రాఘవయ్య, టి హెచ్. యస్. కాటారావు, ఎ. వెంకన్న, కె. పెద్దిరాజు, ఎ. వి. మల్లిఖార్జునరావు, జనసమాజులు పాల్గొంటున్నారు.

నిరాహారదీక్షలకు తోడ్పాటుగాసాయంత్రం జరిగిన బహిరంగ సభలో రాష్ట్ర చేనేత సంఘం అధ్యక్షులు శ్రీ మెట్టపీరయ్య వర్షసంగిస్తూ 2 కోట్ల మంది వర్షకులకు జీవనాధారమైన చేనేత పరిశ్రమను ఎదుర్కొంటున్న సంక్షోభాన్ని వివరించారు. సభలో యింకా జనతాపార్టీ నాయకులు శ్రీ ఇండి రంగారావు, కృష్ణాజిల్లా కమ్యూనిస్టు సమితి సహాయ కార్యదర్శి శ్రీ మోపుమూడి శ్రీ హరి రావు, ముదివర్తి కాన్సిలర్ మాజీ చైర్మన్ శ్రీ తుమ్మలపల్లి శ్రీరామమూర్తి పట్టణ కమ్యూనిస్టుసమితి కార్యదర్శి శ్రీ కె. సుబ్బారావు, హరిజన సేవాసమితి నాయకులు శ్రీ యర్. వెంకట్రామయ్యలు వర్షసంగించారు.

చల్లపల్లిలో

చల్లపల్లిలో యీ రోజు ప్రారంభమైన నిరాహారదీక్షలో జరుగుకు కార్మికులు పాల్గొన్నారు.

నిరాహారదీక్ష శిబిర ప్రారంభోత్సవసభకు శ్రీ మెట్టపీరయ్య అధ్యక్షత వహించారు. జిల్లాచైతన్యసంఘ నాయకులు శ్రీ కంకరంనేని అయ్యప్పరావు, రిలీఫ్‌ని మల్లిఖార్జునరావు, ఎ. భద్రరావు, మల్లిపూడి అప్పారావు, బూడిద చంద్రయ్య కనకం అప్పలనాయుడు పాల్గొన్నారు, శ్రీ బొమ్మన చంద్రరావు నాయకత్వం వహించారు.

ప్రదర్శన

అంతకు ముందు 500 మంది చేనేత కార్మికులు పట్టణ ప్రధాన వీధులగుండా ప్రదర్శనగా వెళ్ళి ఆర్. డి. వోకు తమ కోర్కెల పత్రాన్ని సమర్పించారు.

తూర్పు గోదావరి జిల్లా వీరర్వ అసోసియేషన్ కార్యదర్శి శ్రీ పడాల రామారావు చేనేత కార్మికుల లెవర్కొంటున్న ఇబ్బందులను ఆర్. డి. వోకు వివరించారు.

ఈ సందర్భంగా ఆంధ్రప్రదేశ్ స్టేట్ హ్యాండ్‌లూమ్ వీవర్స్ కాంగ్రెసు అధ్యక్షులు శ్రీ మువ్వన రామారావు ఒక ప్రకటనలోనూ నూలు, రంగుల రసాయనాల ధరలు విపరీతంగా పెరిగిపోవడంవల్ల చేనేత పిల్లలు పీడుకు పోవడంవల్ల చేనేత కార్మికులు అనేక ఇబ్బందులకు గురయ్యారని, తలపోరాడిన దుస్థితి ఏర్పడిందని అందువల్ల చేనేత కార్మికుల ఇబ్బందుల పరిష్కారానికి అవసరమైన సహాయక చర్యలను వెంటనే చేపట్టవలసిందిగా రాష్ట్ర, కేంద్ర ప్రభుత్వాలకు విజ్ఞప్తి చేశారు.

సిరిసిల్లలో

నూలు రంగుల ధరలు తగ్గించాలని, చేనేతవస్త్రాల విక్రయాలు కొనుగోలు చేయాలని, కనీస వేతనాలు అమలు జరపాలని కోరుతూ కరీంనగర్‌జిల్లా సిరిసిల్లలో నేడు తహశీల్దార్ కార్యాలయం ఎదుట జిల్లా చేనేత కార్మికసంఘ అధ్యక్షుడు శ్రీ సి. ప్రభాకర్ నాయకత్వాన 10 మంది చేనేత కార్మికులు రిలే నిరాహారదీక్షలను ప్రారంభించారు.

నిరాహారదీక్ష చేస్తున్న వారిలో యూనియన్ ఉపాధ్యక్షుడు శ్రీ శంకర్ శ్రీ కె. మైలయ్య, శ్రీమదనయ్య, శ్రీరామచంద్రం, శ్రీ రామలింగు వర్షళ్ళకులు వున్నారు.

రేవల్లెలో

రేవల్లె, జులై 15

రేవల్లె తాలూకా ఐక్య చేనేత కార్యాచరణ కమిటీ నిర్ణయానుసారం ఈ రోజు తనగాల దళంవారు తాలూకా ఆఫీసు వద్దు రిలే నిరాహారదీక్ష ప్రారంభించారు.

దళంలో శ్రీ రాదాబత్తుని గురుమూర్తి, జిల్లా చేనేత సమాఖ్య కార్యదర్శి, శ్రీ కొత్త వంపుశ్యామయ్య, శ్రీ రాదాబత్తుని శ్రీగురుమూర్తి, శ్రీ గోలి రామలింగం, శ్రీకొక్కిరాల సూర్యప్రకాశరావు పాల్గొన్నారు

21 వ తేదీవరకు ప్రతి రోజు దళాలు పాల్గొంటాయి.

బలహీనవర్గాలకు అత్యవసరసరఫరాల పంపిణీకై ప్రభుత్వ సేకరణ పద్ధతి

ప్రభుత్వం పరిశీలిస్తోందని కేంద్ర మంత్రి శ్రీ మోహన్‌ధారియా ప్రకటన

న్యూఢిల్లీ, జూలై 15

బలహీనవర్గాలకు సరసమైన ధరలకు అత్యవసర సరుకుల పంపిణీకి, శాశ్వత ప్రభుత్వ సేకరణ పంపిణీ విధానాన్ని చేపట్టేందుకు ప్రభుత్వం పరిశీలన జరుపుతోందని కేంద్ర వాణిజ్య సహకారమంత్రి శ్రీ మోహన్ ధారియా నేడిక్కడి చెప్పారు.

"ప్రజా పంపిణీ అవసరాలు, చేనేత సరుకులు "పేటెంటు పేపాలు" అన్న అంశంపై భారత వాణిజ్య పరిశ్రమల సంస్థ (అహమ్మదాబాద్) 12 వ వార్షికోత్సవ సందర్భంగా ఏర్పాటు చేసిన రెండు రోజుల సదస్సు ఆయన ప్రసంగోత్సవం చేస్తూ పై అంశం తెలిపారు.

కేంద్ర, విదేశీ పంపిణీ వ్యవస్థ ద్వారా బలహీనవర్గాలకు అత్యవసర సరుకుల పంపిణీకి, ప్రభుత్వ సేకరణ పంపిణీ విధానాన్ని చేపట్టేందుకు ప్రభుత్వం పరిశీలన జరుపుతోందని కేంద్ర వాణిజ్య సహకారమంత్రి శ్రీ మోహన్ ధారియా నేడిక్కడి చెప్పారు.

"ప్రజా పంపిణీ అవసరాలు, చేనేత సరుకులు "పేటెంటు పేపాలు" అన్న అంశంపై భారత వాణిజ్య పరిశ్రమల సంస్థ (అహమ్మదాబాద్) 12 వ వార్షికోత్సవ సందర్భంగా ఏర్పాటు చేసిన రెండు రోజుల సదస్సు ఆయన ప్రసంగోత్సవం చేస్తూ పై అంశం తెలిపారు.

కేంద్ర, విదేశీ పంపిణీ వ్యవస్థ ద్వారా బలహీనవర్గాలకు సరసమైన ధర

కిస్సాకుర్సీకా చిత్ర కథ

పి. జీ. తరువాయి

[illegible] పరిస్థితి పీకులాడిపోయి పోటీమంత్రి తప్పుకోయాడు.

ఇప్పుడిక గంగారామ్ ఏకగ్రీవంగా ఎన్నికయిపోయాడు. జనగణదేశానికి అధ్యక్షుడయిపోయాడు. రాజధానికి కారులో హుషారుగా బయలుదేరాడు. అక్కడ దేశపాండే ఎదురొచ్చాడు. అయ్యా అధ్యక్షులవారి పర్యటన నిమిత్తం ఏర్పాటు ప్రయత్నంగా నంగి నంగి పరిచయం తీసుకున్నాడు. మూగ పిల్లి జనతా పెదవులో చిరునవ్వు, చేతులో పూలమాలతో మనస్కారం పలికింది.

మంత్రి మండలి సమావేశంలో మూడవ అధ్యక్షుడు వచ్చేశారని హిందీలో ఓ వక్తృత్వం చేశాడు. చీఫ్ సెక్రటరీ మీరా జోషీ సెక్రటరీ గోపాల్ అని ప్రకటించేశాడు

నవీన నాయకుణ్ణి చేసిన మీరాకి మహానాయకుడుగా ఉంచి పరిస్థితిలో కన్పలేనివి చిక్కులూ, బాధ్యతలూ తగులుతాయని గోపాల్‌కి అర్థమయిపోయింది. మీరాకిది పట్టిందిగాదు నేడుగా సహకారానికెక్కింది కిక్కు.

అధ్యక్షభవంతికి గంగారామ్‌ని తీసుకెళ్ళాడు దేశపాండే పనక గదిని చూపించాడు మిసిమిసీని పరిచయం చేశాడు ఆమె పనకల సౌకర్యాలూ అందక్కర్లేదు సమకూర్చి పెడుతుంది తక్కువి పాసియాలు అందించింది బట్టలు వేయడానికి అధ్యక్షులవారి పర్మిషన్ అడిగింది గంగారామ్‌కింకా గందరగోళం. తెల్లారుగానే అధ్యక్ష కార్యాలయానికి తీసుకెళ్ళాడు దేశపాండే అధ్యక్ష పీఠాన్ని చూపించాడు

గంగారామ్ గద్దెనెక్కి ఠీవిగా కూర్చుండగానే అది భయంకరమైన కుదుపుతో అతన్ని కిందకి తోసి పారేసింది అంతలో చిన్న పద్యం అందించుకుని ఈ అష్ట అదిక స్మాలు తడిసిందనే

మనిషిక్కిన విచ్చెనవిక
తోసెయ్ తోసెయ్
ఇంకెవ్వడు ఎక్కకుండ
బడెయ్ చేసెయ్
నీకు సాయమిచ్చినోళ్ళ
నొదిలై వదిలై
జనతకిచ్చిన హామీ కాలానై రాజై
రెండు చెవుల్లో చిటికెడు నూనెన్ పోనై
తలస్నానం చేసేస్తే పేరుగోల నైనై
దద్దాన్ బతుకు
జల్సాగా తిరుగు
నేనే సత్తా నేనే చిత్తా
నన్నే కలుపు నన్నే కొలుపు
నమ్మమింటి ఈ లోకంలో నా
వాకం దొంకదు ఎచ్చోటైనా
ఈ దాదిన మనేమి చేసినా
ఎదురుండదు నీ కెవ్వరినించీ!

అభినందనలు తెలపడానికి చీఫ్ సెక్రటరీ మీరా, హోం సెక్రటరీ గోపాల్ వచ్చారు గంగారామ్ చంటికు నడిలా కేరింతలు కొడుతున్నాడు. అధ్యక్షుడివయ్యావు గనక రాజధాని సత్తా పెట్టుకో. తిరిగిందా అన్నాడు గోపాల్. ఆ తర్వాత పద్దతిగా గిరీశంలా పోజుకొట్టి జనగణ దేశం ఆర్థిక పరిస్థితులూ, ఒక విశేషణ అంటూ స్పీచ్ ఇచ్చేశాడు [illegible]లో అంటూ కేకలేసే జనానికి మరికానిని గంటలు వారిస్తే గొడవా ఉండదంటూ పాయింటు తేల్చాడు

అర్ధరాత్రి దాటి ఎక్కడో గాఢంగా నిద్రపోతున్న గంగారామ్ హఠాత్తుగా మేల్కొన్నాడు, చుట్టూ చూశాడు. పంగు కిటికీమీద పదిలేసిన వాటన్నిటిని ఎలకలు [illegible]న్నాయి. అంతే. అమాంతంగా దేశపాండే గదికి [illegible]గుతీశాడు. మరో పిల్లని వక్కలా వేసుకు గుడు పెడు [illegible] దేశపాండే దగ్గరు లేదాడు. యజమానులూ మంత్రి [illegible]లూ ఎప్పుడు చేయమని అధ్యక్షుల [illegible]దేశం అర్ధరాత్రి యమర్జెంటు మీటింగు మొదలు సత్యం అంతా అవుతున్నా కప నులుము కుంటూ కొట్టిలుపోలుకు అవదానావధానగుమ్మ... ఒక్కొక్కడికి కట్టి దాయస్సు నైట్ గౌనులు... దున్నపోట్ల చుట్టుకున్న వాళ్ళు ఎక్కడో ఉన్న అదిపిల్ల గౌన్‌లు అడ్డంగా కట్టుకున్నవాళ్ళు... అంతా అర్థమైన ప్రదర్శన. సరే - మొదలయింది మీటింగు, అర్థి-మెడిన "యారేకా" అని అరిచినట్టు మొదలెట్టాడుగంగారామ్ విషం తెలిసిపోయిందన్నాడు. ఎలక మనకాతికి కర్తవన్నాడు, దాన్ని దంపకపోతే ఈరోజు ఏకైక కర్తవ్యమన్నాడు, "ఎలకలు పట్టండి! మీకు ఎలకలు దంపండి" అవే రక్కుటా పిక్కటిల్లే వినాదాల మధ్య మంత్రిమండలి సమావేశం వాయిదాపడింది,

ఇక ఎలకలుంచే ముప్పుకర ఉద్యమకాండ ప్రారంభం, ఒక స్పెషల్ ఆఫీసర్ వచ్చాడు. ఒక అక్కున్న అధికార విచారణ కమిషన్ వేసి, వేనకు వేలపైప్పు అయ్యానుంచి ఈ మూలకి తిరిగేసి, మరిగేసి, పెద్దపట్టి 19వాలు తదివేసి, పదులపదుల సమర్థులైన నిపుణుల్ని సంప్రదించి- అయ్యా ఎర్రదురాం ఒక విచారణ కొచ్చింపన్నాడు ఏమిటాధారణ! అధ్యక్షుల వారిడిగారు, "అయ్యా అధ్యక్షులవారూ! ఈ ఆరాధాన విచారణతో కథానికే మహత్తు ప్రాముఖ్యత గలది అదేమిటంటారూ! చెప్తానండి, ఎలకల్ని తంపాలంటే మనకి పిల్లులు కావాలి,"

అటుతర్వాత మరో నన్న పత్రం బయటపడింది జనగణ దేశంలో పిల్లులేవు. అధ్యక్షుల వారి వద్దకు శ్రీ మాన్ డబుల్ డీలర్‌ను దేశపాండే తోడ్కొనివచ్చాడు రెండు దేశాలవారూ గిసి గిసి బేరసారాలు సాగించగా చివరికో కొలిక్కొచ్చింది వ్యవహారం జనగణ దేశంలో కుక్కలకేం లోటులేదని చెప్పాడు దేశపాండే, కనకా—కుక్కల్ని జనగణ దేశం ఎగుమతి చేస్తుంది, కదుదుగా శ్రీమాన్ డబుల్ డీలర్ నుండి పిల్లల్ని దిగుమతి చేసుకుంటాడు గంగారామ్ కంటా కంగారీ అవకతవక బేరంలా కనిపించి గంధరగోళ పడిపోయాడు, వెంటనే దేశపాండే కల్పించుకుని విదేశీ వాణిజ్య శాఖతుపాయలూ, పాదకబాధ బాధలొచ్చినీటిని వివరంగా చెప్పాడు. అసలు కుక్కల ఎగుమతి పిల్లల దిగుమతిలాంటివేవీ జరగవులెంచని అభయమిచ్చాడు.

జరిగేదల్లా ఏమంటే వచ్చే లక్షల డాలర్ల విదేశీ మారకం విల్పని శ్రీ మాన్ డబుల్ డీలర్, అధ్యక్షుల వారూ తానూ కలిసి పంచుకుని భద్రంగా విదేశీ బ్యాంకులో ఉంచుకుంటామని చెప్పాడు. ఇంకేముంది! అధ్యక్షుల వారికి ఆకాశమంత ఆనందం.

యునైటెడ్ స్టేట్స్ ఆఫ్ అమెరికా నుండి అప్పుడే దిగొచ్చిన మిస్టర్ ర్యాట్ కిల్లర్‌గారితో ఒక మహాసభ జరిగింది. అసలు ఎలకల్ని తంపడమంటే జాతిసమస్య కాదూ, అది మానవ సమస్యా అన్నాడా రాట్ కిల్లర్. ముప్పుర ఎలక హంతక కమ్యూనిటీ బ్రాజెక్టులూ, బ్లాకులూ ఏనా టు చేయాలి తర్వాత ఎలకల్ని తంపిన మనుషులకి డబ్బు రూపేణా ప్రోత్సాహ మివ్వాలి. ఎంతయినా మిస్టర్ ర్యాట్ కిల్లర్ ది అమెరికా బు రెసంటూ ముగిసి ముగ్ధులయ్యారు అధ్యక్షుల వారు తంపిన పతి ఎలకా పని రూపాయలు ఇవ్వాలా మొహాలో అంటూ సిందోలా వేయించారు

ఇహపుడుతూ వంపకాలకి స్పెషల్ ఆఫీసు ఎన్నాలు చేశారు వేలాదిమంది ప్రజాపరిక ఈ ప్రోత్సాహక ఇహుమతులు పొందారు తంపిన ప్రతివారికీ తీసుకెళ్ళి చూపించి ఒక రూపాయి కడితే సర్టిఫికెట్ ఇస్తారు ఆ సర్టిఫికెట్ తీసుకెళ్ళి పీ కౌంటర్ దగ్గర చూపితే ఎనిమిది రూపాయలు ఇహుమతి ముడుతుంది తిరా! ఆఫీసరులకు మూడు రూపాయలు ముడతాయి ఎలకను తంపిన మనిషికి ఎనిమిది రూపాయలు గిడతాయి ఇలా లక్షలాది రూపాయలు వంగాయి ఆక్షలాది ఎలకలు తన్నిపట్టు లెక్కలు చూపారు దేశంలో మూడు వేనకు వేల ఎలకలు జబర్దస్తీగా తరుగుతూనే వున్నాయి

మూడేళ్ళ జనతాపాలన కొన్ని ఎలకల్ని తంపింది అనీకుకు తెచ్చింది పెద్ద సంచలనం! సద్దింది వాంతా చుట్టు మూగారు. గుట్టు వ్యగించి ఎలకలపంకా అర్థి పంకా మార్చిమార్చి చూపారు చివరికి చీఫ్ సూపరింటెండెంట్ గాడు గొంతు సవరించి మొదలెట్టాడు

ఈ ఎలకల్ని తంపించి నువ్వేనా! తల ఊపింది జనతా.

ఇక ఆ పిల్లపై వక్కల వర్షం! ఎక్కడుంటారో! ఏ పద్దతిలో! ఏ కిమి సంహారంలో! ఆ మందు రసీదు ఉందా! అసలునువ్వే తంపినట్టా దాఖలాచూపిచ్చి! ఎవరో తంపి ఉంటే నువ్వే బొంకతనంచేసి ఉండొచ్చుగా! ఇనంతా పెద్ద పరిలాపకం! ఎన్నడూ కనీ వినీ ఎరుగనిది! ఒక నూతనపరిస్థితిని ఎదుర్కొంటున్నాం. పలానాపలానాసంస్థలో ఎలకల్ని తంపినా, ఇంతంత మొత్తాలంటూ బహుమతులు యిచ్చినా ఇంకా మే మెన్నడూ ఊహించనదిని జరిగింది సరే! ఈ తచ్చిన ఎలకల్ని ఇక్కడి పదిలపరి. ఇక ఇంటికిపోతే మొత్తం వ్యవహారాన్ని ముగించేయకు ఒక ద్యావ్తు అఫీసరని పంపిస్తాం ద్యావ్తులో నువ్వే ఆ ఎలకల్ని తంపినట్టు రుజువయితే చీఫ్ సర్టిఫికెట్ రోస్టులో పంపుకాం. నీకు తెలుగదా! మేం విన్నహాయిం ఎంతైనా రూపాయలే రూపాయే గదా మరి!

పెరిగిగుం జనతా డీలా పడిపోయింది అధ్యక్షుకి ఇంటి కెళ్ళింది తంపిన ఎలకల్ని గంగారామ్‌కి చూపించింది. ప్రియురాలి జనతాను చూసినందుకు సంబరపడిపోయాడు గంగారామ్ మరీ ముఖ్యంగా ప్రభుత్వ కార్యక్రమాలకు జనతా సహకరిస్తోందంటే ఇంకా ఖుషీ అయ్యాడు. కానీ అప్పటికే చాలా ఆలస్యమైపోయి ఉన్నాడు. తొత్తిగా టైమే లేదు. మరో పారి కలుసుకొమ్మనిచెప్పి హడావుడిగా వెళ్ళిపోయాడు చిత్తిపోయింది జనతా.

గంగారామ్ పైన దేశపాండే ఇన్‌ఫ్లూయన్స్ రోజు రోజుకు పెరిగిపోవడం గోపాల్‌కి నచ్చకపోయింది. మీరాకి సంగతి గట్టిగా చెప్పాడు మీరా పెద్దగా పట్టించుకోలేదు. అప్పట్లో నేను నృపతిని అణగారిన పైపెచ్చుగాడు గాడు గంగారామ్‌మీద పెత్తనం ఏంచేస్తాడు తెమ్మనుకుంది

స్వామిజీగా మారిన కనికట్టు తంత్రగాడు ఆమరణ నిరాహారదీక్ష ప్రారంభించాడు. పాశ్చాత్య ప్రత్యేకర తాహనమైన దైవాంశసంభూత మూషికమునీ హఠాత్తుగా మాయమయిపోయాడని ఆగ్రహించారాయన గంగారామ్‌కు మనేది పట్టుకుంది ఏం భయంలేదు తిన్నగా ఉండమని చెప్పింది మీరా. రాజకీయాలంటే "రాజీ కళ" అంటుంది మీరా. స్వామివారి దర్శనం చేసుకున్నాడు గంగారామ్ తన పాపానికి ప్రాయశ్చిత్తంగా ఓ చిన్న స్వర్ణమూషిక విగ్రహాన్ని సమర్పించుకున్నాడు. కుటుంబ సభ్యమైన విక్రమిని చప్పరిస్తూ ఆమరణ నిరాహార దీక్షను ముగించారు స్వామిజీ.

మద్యపాన నిషేధవారం, అటవీ సంరక్షణ ఉద్యమం, అనాథ రక్షణ—ఎన్నో పథకాలకు అధ్యక్షుల ప్రారంభోత్సవం చేశారు. అన్ని ఆ పేరరికం నిర్మూలనకే

ఒకనొకనాడు సేల్ గరీబాటన్‌ను తీసుకొన్నాడు దేశపాండే. అధ్యక్షులవారిని చూసి ఓ చిన్నకాస్త ఫ్యాక్టరీ, మరో టొమ్మ తయారీ కర్మాగారం కాంక్షన్ చేశాడు పేదరికం నిర్మూలనలో సేల్ అందించిన సహకారాన్ని అధ్యక్షుల హర్షించారు. అందుకే రెండు కోట్ల రూపాయల సబ్సిడీ యిచ్చారు. దాన్ని తర్వాత పన్నుల రూపేణా వసూలు చేస్తారు.

సేల్ ధనవంతిపాడ్ జిల్లాలో అధ్యక్షుల వారికి కోపమొచ్చింది చూశారా నాతరా ఏ బ్యాంకులూ ఏమిటోళ్ళూ, ఫ్యాక్టరీలూ, పత్రికల్నిటినీ జాతీయంచేసి పారేస్తానంటే, అన్నట్టు సోషలిజం చేయలు ముసుదుకు కూడాలేకు తెల్సా! అన్నాడు

అంతలో దేశపాండే అడ్డొచ్చాడు ఒక్కోసారి సోషలిజం కోసమే ఒక అడుగు వెనక్కు వేయక తప్పదన్నాడు. ఆ మాటకొస్తే లెనిన్ అలా చేయలేదా ఏమిటీ అన్నాడు. జిల్లాగాడు వెళ్ళిపోయేముందొక కరెన్సీ నోట్ల గుట్టను అలాగే మర్చిపోయి వెళ్ళిపోయాడు జిల్లాకో దర్బార్ హాలుపుడిలో ఉన్న గంగారామ్‌ని చూడటానికొచ్చింది జనత. సేల్ జిల్లా భవంతినుండి బయటికి వెళ్ళేదుపుకు దారి పరిచేయడానికి గార్డుని జనతాను వక్కకి లాగేశారు.

ప్రభుత్వ ఆదాయం ఉత్పత్తిని అధ్యక్షులు ప్రారంభించారు, ఒక ఇంజినీర్, ఒక ప్రాణామికవేత్త మరో స్మగ్లర్లకు పద్మశ్రీ, పద్మ భూషణ్, పద్మ విభూషణ్ నిచ్చారు. (హిందీలో పద్మమంటే దగాకోరు అని అర్థం) అధ్యక్షులవారు "జనతా జనార్దన్" అనే నినాదమును తనకు తానే ఇచ్చుకున్నారు.

ఇక దేశంనుండి పేదరికాన్ని తరిమి తరిమి కొట్టారు. గనక వనస్పతి దరలు పెంచితే సేల్ తేళ్ళవాలాకి పేదరికం పోతుందని అధ్యక్షుడికి దేశపాండే సలహా ఇచ్చాడు.

అసీరాక దరలు పెరగడమంటే దేశ ప్రగతికి మానవ అన్నట్టు వెంటనే వనస్పతి దరలు పెంపుకై అధ్యక్షులు ఉత్తర్వు చేశారు. ఆ చేర్తోటే సేల్ తేళ్ళవాలాకి వనస్పతిని కత్తిపట్టే రసాయనం దిగుమతికి లైసెన్స్ కూడా ఇచ్చారు.

ఇంతా ఇలా ఉండగా, అక్కడ జనతా అధ్యక్ష భవంతిలోకి వెళ్ళడానికి గేట్ దగ్గర తంటాలు పడుతూనే ఉంది. అధ్యక్షులకు జనతాను చూసే వ్యవధి లేదు.

వీధిలో డాన్సుచేసే బంధు పాడుకొంది;
అంతా ఆ గద్దె మహాత్మ్యం!
ఎంతయినా చిత్ర విచిత్రం!
వాగ్దానాలను మరచెను నేతా
ద్రారే పేర్లై పోయెను గదా
జనతా సౌధమ్ం తిరిగిపోయెను
జయహో జనతా జయహో +నతా!

జబ్బు పడింది జనతా. డాక్టరువచ్చి పరీక్షించాడు. బాలా సీరియస్ అన్నాడు అన్నం తినొద్దు అవమానాలూ, తిట్లూ లేను.

మంచిపిళ్ళంటాడా లాగు పడవను. రాయకు

ఎదవడం విషేరం. కష్టిష్ట కుదరవు అన్నిటికీ ఒక్క మాటయినా ఎదురుచెప్పకు

మరి అధర్మం పెరిగిపోతోంది మిత్రోవని స్వామీజీ విరసిస్తున్నాడు గంగారామ్ రాజీనామా ఇవ్వాలంటున్నాడు. మంత్రిమండలిని రద్దు చేయాలంటున్నాడు. విద్యార్థులు యువకులు మహిళలచే నిరసనలు జరిపిస్తున్నాడు వచ్చిసాయిని అధ్యక్షుని కలుసుకున్నాడు ఇలా అల్లరిచేయడం సమ్మక ద్రోహమన్నాడు నా ఆత్మసాక్షికి. కిమ్మనకి రాయం కాదా అన్నాడు స్వామి గంగారామ్ అయినకు నచ్చిన్ని తనపేరక నిర్మూలనకి తోడ్పాటు కొనసాగిస్తున్నాడు.

స్వామిజీ తన మంత్ర శక్తులను అట విడువు నిన్నాడు. కిష్టంలాంటి దుర్బిణీ చేసి వేసుకులాడాడు. ఓ మురికివాడ, ఓ జారవాడ పాడు పడిన గ్రామం కనిపెట్టాడు అక్కడంతా పేదరికం పోగుపడుతోంది. స్వామీజీ మంత్ర శక్తి వాడు సమ కురికివాడలో అకాశహర్మ్యం వెలిసింది జారవాడ సమ సంతో మాయమయిపోయింది. సమ్మ కెలాటా మండి వంద అంస్తుల భవనం ఆవిర్భవించింది. పాడు పడిన గ్రామాన్ని అద్యాయువ పేరుతో తుడిపివేశాడు.

మంత్ర మహిమలు సజావుగా సాగిపోతున్నాయి సేల్ థిల్లా గోమను సంచుల్ని, తక్కెర గోతాముల్ని గుడుకాయ స్వాహా చేస్తున్నాడు సేల్ గరీబ్‌దాస్ యంత్రాలని మింగుతున్నాడు వేల్ తేల్‌వాలా సబ్సిడీల్ కరకర నమిలేస్తున్నాడు.

మరో పక్క మంచివిభ్ర రేషన్ పాలు కిరోసిన్ కోసం పథకాల హడావుడితో తొక్కలాటి క్యూలో పడిగాపులు గాస్తున్నారు పేద గాయకులు, సర్కస్ పాటలు పాడుతున్నారు ప్రకటనలకి కనీసం నలుగురు పిల్లలైనా లేకపోతే ఈ రకరకాల క్యూల్లో నిల్చోవడం అసాధ్యమని ప్రచారం చేస్తున్నారు.

కార్మికులు, యువకులు, మహిళలు ఇలా అంతా విరసన ప్రదర్శనలు చేస్తున్నారు. ఉద్యోగ నిష్క్రమణలు, దరలు తగ్గించకపోతే, బ్లాకు మార్కెటను అదుపుకు పెట్టాలనీ నినదిస్తున్నారు రాజ్యసభలోనిలు తలా ఒక తమ్ము తంతున్నారు.

గంగారామ్ బెంగపడ్డాడు ఒకటి కాదు, రెండు కాదు, వారం రోజులు గడిచిపోయాయి ఇంకా ఒక్క ప్రాంతం బోత్సవమూ చెయ్యలేదు బొమ్మల ఫ్యాక్టరీ ప్రారంభోత్సవాన్ని దేశపాండే ఎన్నాడు చేశాడు. ఉత్సవానికి జనతాను పోలీసు ఎస్కార్టులో తెచ్చాడు అధ్యక్షుడాపిల్లను గుర్తు పట్టలేదు ప్రజల బంగారు భవిష్యత్తుకే చిహ్నాలనిబొమ్మల్ని చూపిస్తూ వసంగించాడు.

మీరా నుండి అగ్నిపర్వతం కొనసా కూడ్చుకొన్నాడు జాగ్రత్త అంటూ హెచ్చరించాడు గోపాల్. మీరా విస్ఫోటనం ప్రకటించింది సహనం వహించాలని చెప్పింది. ప్రస్తుతం ఆకలి దప్పులకాంక్ష కల్లోలం చెలరేగుతున్నాయని గోపాల్ ఒక నివేదిక నిచ్చాడు. దీనంతటికీ కారణం పొరుగు నున్న అందేరనగర దేశమేనని గంగారామ్ ఇల్లగుద్దాడు

గంగారామ్ మీరా లిద్దరూ అదే అందేర్ నగరానికి వెళ్ళి అక్కడ రాజధానిలో దర్శించారు.

రెండు దేశాల్లోని ప్రజల దృష్టిని వక్కదోవ పట్టించాలంటే మనం యుద్ధం చేసుకోవాలని ప్రతిపాదించాడు గంగారామ్ రాజధాని ఒప్పుకున్నారు

కిరాయి దళాలు సిద్ధమయ్యాయి ఇక యుద్ధం అని వార్తాంతంటూ పలికినలుమందు గంగారామ్ పెదవి దాటి యుద్ధం ప్రకటించింది జనగణ దేశంమీద అంధేర్ నగర్ దాడి చేసిందని మంత్రిమండలికి అధ్యక్షులవారు తెలిపారు మాతృభూమి కోసం సకల త్యాగాలకూ సిద్ధంగుండండి పిలుపిచ్చారు అధ్యక్షుడు వెర్రి జనతా సైనికుల కోసం రక్తదానం చేసింది

ఇప్పుడు మీరామండి గోపాల్ వేడుపడిపోయాడు రాజకీయాల్లో రాజధానిమీద మీరాకి నమ్మకం లేదు అధ్యక్షుడి అవిశ్వాసతీర్మానం తెచ్చి వేలాన్ని కిక్షిందాలని మంత్రిమండలిలో పిరిస్థాయుధుడు మెహతాకి గోపాల్ విజ్ఞప్తిచేశాడు గోపాల్, మెహతాకి సంధానకర్త చేశారు రిపోర్టర్‌ను అధ్యక్షులూ దేశపాండే ఎన్నారు, ఒక పక్క మంత్రిమండలి తన్నుల్లో ఉండగా అధ్యక్షుడు దేశపాండే కలిసి హడావుడిగా సత్యాన్ని కొనేస్తున్నారు కొందర్ని రాయబారులుగా బేర్పాటుచేస్తున్నారు మరి కొందరికి దిగుమతి లైసెన్సు లిస్తున్నారు మెహతా కూడా డబ్బు కావాలనేవారికి గోపాల్ వివేరాలిస్తోయాడు. అధ్యక్షుడితో చేతులు కలిపాడు మెహతాకి

ఇదే అదనుగా చూసిన వనుపునద్ద పార్టీ నాయకుడు ప్యారేలాల్ మంత్రి మండలిలో ఓటింగ్ జరగాలని పట్టుబట్టాడు అంతా సంచలనం సర్దుకుంటే పిచ్చుంటాయి. చెప్పులు విసురుకున్నారు. పెద్ద పెట్టి కొట్టుకున్నారు. ముష్టి యుద్ధాలు. ఛీ అంటే ఛీ! తాలాంటే తా.

అరికాలి మాడు నషాళాని కంటేసి గోపాల్ అక్కడి నుండి వెళ్ళిపోయాడు. అధ్యక్షుడి కనుసైగ నందుకొన్న దేశపాండే గోపాలు వెంటనుకి అరిస్తే జాగీ చేశాడు గోపాలి మృతికి అధ్యక్షుడు అంతులేని సంతాపం ప్రకటించాడు. మీరాకి దిగ్భ్రాంతి.

దిల్లా, గరీబ్‌దాస్, వ్యగర్ల దన్నుతో దేశపాండే కొత్త సిద్ధాంతాలు పెడుతున్నాడు. ఆహార ధాన్యాల వాణిజ్యం స్వాదీనాన్ని ఉపసంహరించారు

ప్రభుత్వం అంటే వ్యాపారస్తులుకాదు మరి లైసెన్సులేవు కంట్రోళ్ళు లేవు. పన్నులని సహించేలేదు పార్టీని, ప్రభుత్వాన్ని పటిష్టం చేయడానికి "గంగారామ్ బ్రిగేడ్స్" నిర్మించారు. ఎవడో కొత్త ఆఫీసరుగాడొచ్చి మమ్మల్ని జైల్లో పెడతాడంటున్నాడు మాగాలా అని దిల్లా వ్యగ్గరూ వచ్చి పిర్యాదు చేశారు. అబ్బే అలాటి ఆఫీసర్లందరినీ తిసేసారిప్పుడు సన్నాడు గంగారామ్.

జనతాకు కడుపు కాలిపోతోంది ఆమె వీధిన పడింది అమెను తరిమేస్తుంటే చేశారు తెచ్చి దేశపాండేకి అప్పగించారు జనతను దేశపాండే చెరబడ్డాడు.

ఎం చేశావని అడిగాడు గంగారామ్ ఇంతకాలం మీరూ మీ ప్రభుత్వమూ చేస్తున్న పనే చేశానన్నాడు దేశపాండే.

జనతా తిరిగిపోనుకుంది.

మీరా తిరుగుబాటు చేసింది. మంత్రి మండలి అత్యవసర సమావేశం ఏర్పరిచాంది. గంగారామ్ గుట్టు రట్టు చేస్తాంది ఈ లోగా మీరాని గంగారామ్ హత్యచేశాడు. మీరా గూఢచారి ఆనవీతిపరులూ, విద్రోహ అని మంత్రి మండలికి చెప్పాడు.

ఆ తర్వాత జనగణదేశపు యావత్తేవ అధ్యక్షుడిగా గంగారామ్ ఉండాలని దేశపాండే ప్రతిపాదించాడు మంత్రి మండలి ఆమోదించింది.

వీధి గాయకుడు, సర్కస్ జనగణ దేశం వదలివెళ్ళాడు.

ఇందిరాగాంధీ విగ్రహం తయారీకి 15 వేల డాలర్ల విదేశీమారకం

గత ప్రభుత్వ అనుమతిరద్దు : లోక్‌సభలో ప్రధాని ప్రకటన

న్యూఢిల్లీ, జులై 16

శ్రీమతి ఇందిరాగాంధీ కంచు విగ్రహం తయారీకి ఒక విదేశీ సంస్థకి 15 వేల డాలర్ల విదుపులకు గతంలో ఆర్థికమంత్రిత్వశాఖ యిచ్చిన అనుమతిని ఉపసంహరించుకొనడం జరుగుతుందని ప్రధాన మంత్రి శ్రీ మొరార్జీదేశాయ్ నిన్న లోక్‌సభలో ప్రకటించారు

విగ్రహం తయారీకి ఆర్డర్ చేసినా చేయకపోయినప్పటికీ విదేశీ మారక ద్రవ్యం విడుదలకు అనుమతిని ఉపసంహరించుకొనడం జరుగుతుందని ఆయన అన్నారు

విదుపులకు అంగీకరించిన విదేశీ మారక ద్రవ్యం విడుదలకు ఎ.ఐ.సి.సి. కేంద్ర ప్రధాన కమిటీవుండి దరఖాస్తులు వస్తే గతంలో చేసిన వాగ్దానాన్ని గౌరవించడం జరుగుతుందన్న అర్థికమంత్రి శ్రీ హెచ్. ఎం పటేల్ ప్రకటనపట్ల జనతా, మార్క్సిస్టు సభ్యులు విరసన తెలుపుతేస్తుంటగా ప్రధాని మొరార్జీదేశాయ్ తోక్కం చేసుకొని ఈ ప్రకటన చేశారు.

విదేశాలనుండి విగ్రహాలు కొనుగోలుకు భవిష్యత్తులో విదేశీ మారక ద్రవ్యాన్ని విడుదల చేయడంగాని మంజూరు చేయడంగాని జరగదని శ్రీ కన్వర్ లాల్‌గుప్తా జనతాలకు శ్రీ మొరార్జీ హామీ యిచ్చారు

ప్రధాని ప్రకటనను "ధైర్యమైన నిర్ణయం"గా జనతాపార్టీ, దాని మిత్రపార్టీల సభ్యులు పేర్కొనగా శ్రీ మొరార్జీని అభినందించారు.

అంతకుముందు శ్రీ దాదు సాహెబ్ వడులేకర్ (వ్రజ్నకు ఆర్థిక మంత్రి శ్రీ పటేల్ సమాధానం యిస్తూ 30 వేలడాలర్ల వ్యయంతో శ్రీమతి ఇందిరా గాంధీ కంచు విగ్రహాల తయారీకి గాను అన్నారు.

ప్రముఖ ప్రఖ్యాతి గాంచిన శిల్పి శ్రీమతి ఇందిరా త్రివేదీతో ఎ.ఐ.సి.సి ఒక ఒప్పందం చేసుకొందని ఎ.ఐ.సి.సి కేంద్ర ప్రధాన కమిటీ ఆర్థిక మంత్రికి తెలిపిందని 30 వేల డాలర్లతో ఎ.ఐ.సి.సి. శిల్పిల మధ్య జరిగిన ఒప్పందం ప్రకారం 15 వేల డాలర్లను రూపాయలలో చెల్లించడం జరుగుతుంది. గనుక మిగిలిన 15 వేల డాలర్లను మాత్రమే విదుపుల చేయడానికి ఆర్థిక మంత్రిత్వశాఖ అంగీకరించింది.

అయితే ఎ.ఐ.సి.సి. కేంద్ర ప్రధాన సంఘం నుండి విదేశీ మారకద్రవ్యం విడుదలకు అనుమతి లేకపోవడంతో బ్యాంకు ఆ విదేశీ మారకద్రవ్యాన్ని యింకా విడుదల చేయలేదు.

విగ్రహం తయారీకి కేంద్ర ప్రభుత్వం ఆర్డర్ చేయనందుకుగా అసలు ఆర్డర్ చేశారో లేదో, విగ్రహం తయారీ పనివారు యిందో లేదో తనకు తెలియదని మంత్రి శ్రీ పటేల్ చెప్పారు.

ఎ.ఐ.సి.సి నుండి దరఖాస్తు వస్తే డబ్బు విడుదల చేస్తామా అన్న శ్రీ పటేల్ కరీ ప్రశ్నకు మంత్రి అనుకూలంగా సమాధానమిచ్చారు.

ఆర్థిక మంత్రి ప్రకటనపట్ల శ్రీ నమ్ రేందుకందు విరసన తెలియజేస్తూ వ్యక్తిగత వ్యయాన్ని నివారించేందుకు జనతాపార్టీ కట్టుబడి వుండగా యిలాంటి "ఉపయోగం లేని వనుకు" విదేశీ మారక ద్రవ్యాన్ని విడుదల చేయాలన్న నిర్ణయాన్ని పునఃపరిశీలించాలని డిమాండ్ చేశారు.

జనతా ప్రభుత్వం అధికారంలోకి రాకముందే ఈ విదేశీ మారక ద్రవ్యం విడుదలకు అనుమతి యివ్వబడిందని శ్రీ పటేల్ గాంధీ కంచు విగ్రహాల తయారీకి గాను అన్నారు.

పిల్లల్లాగానే మీ పైర్లుకూడా ఆరోగ్యంగా పెరగాలంటే సరియైన పోషణ అవసరం. అందుకే నత్రజని, భాస్వరం, పోటాష్‌లను తగిన మోతాదులో పంటలకు వేయాలి. విజయ్ కాంప్లెక్స్, విజయ్ యూరియాలను ఎన్నుకోండి.

ఆంధ్రప్రదేశ్‌లోని తేలిక భూముల్లో పండించే వరి, చెఱకు పంటలకు నత్రజని, భాస్వరం, పోటాష్‌లను సరియైన పాళ్ళలో కలిపిన ఎరువులు అవసరం. ఈ పైర్లకు అవసరమైన విధంగా తయారు చేసిన విజయ్ 17.17-17 వాడి ఎక్కువ లాభాలు పొందండి.

నాణ్యమైన, నమ్మకమైన విజయ్ ఎరువులు ఆసియాలో పెద్దది, అధునాతనమైన వాటిలో ఒకటైన మద్రాస్ ఫర్టిలైజర్స్‌వారి కర్మాగారంలో తయారవుతున్నాయి.

విజయ్ ఎరువులగురించి పూర్తి వివరాలకు ఈ క్రింది వారిని సంప్రదించండి.

సేలిస్ మేనేజర్
మద్రాస్ ఫర్టిలైజర్స్ లిమిటెడ్
44, శాంతి నగర్ కాలనీ
హైదరాబాదు - 500 028

VIJAY MADRAS FERTILIZERS

ప్రియమైనపాఠకులకువిలువైనకానుక
మీరు చదువుతున్న ఆంధ్రభూమి సచిత్రవారపత్రిక
తేదీ 31.6.77 నాడు మార్కెట్ లోకి వస్తున్నది.
52 పేజీలు
75 పైసలు
రంగుల్లో రజతోత్సవ చిత్రం
సచిత్రవారపత్రిక
స్త్రీలకు, పిల్లలకు, యువతరానికి ప్రత్యేక శీర్షికలు
ప్రముఖ కొత్తవారిచేత కొత్తదనం
ప్రతి శీర్షికలోను కొత్తదనం
ప్రతి పేజీలోనూ ఆకర్షణ
మీ అభిమాన రచయిత(త్రు)ల కథలు
మీకాలి కోసం ఎదురుచూస్తుండండి
లేదా మాకు వ్రాయండి
కుటుంబంలో చదువుకోదగ్గ
చక్కటి కొలకృపం
సర్క్యులేషన్ మేనేజర్
ఆంధ్రభూమి సచిత్ర వార పత్రిక
36, సరోజినీ దేవి రోడ్
సికింద్రాబాదు 500 003

రాజకీయ అందలాల కెక్కిన అవినీతిని ఎండగట్టిన 'కిస్సా కుర్సీ కా' చిత్రకథ

ఆనగనగా ఒక
జనగణ దేశం
దీంట్లో ఒక స్త్రీ, పురుషుడూ పాడుతూ నాట్యం చేస్తున్నారు.

జనగణ దేశం పాట పాడుతాం
ఈ మన దేశం ఆట లాడుతాం
గద్దె తమాషా లాడి పాడతాం
రాజకీయ కథ పాడి చూపుతాం
ప్రజల కివిగో మా జేజేలు
జనతకు ఇవిగో జోహార్లు

జనగణ దేశమంతా హడావుడి ఎన్నికల ప్రచారం మహా జోరుగా వుంది. అధ్యక్షుణ్ణి జనం ఎన్నుకోవాలి రంగంలో ఇద్దరు కేండిడేట్లున్నారు. సేఠ్ గరీబ్‌దాస్ నీలిపార్టీ నాయకులు; గర్భం గుర్తు. దారిస్టర్ వీకామల్ సనుపువన్న పార్టీ నాయకులు; సైకిల్ గుర్తు. వెనుక కర్రికి కాయితాలంటించిన బొమ్మ గుర్రంమీద గరీబ్‌దాస్ దర్జాగా స్వారీ చేస్తున్నాడు. మందిసిగ్నల్ దమ్ము వంచి పెడుతున్నవు వీకామల్ సొంత సైకిల్‌మీద తుప్పుని తిరుగుతున్నాడు. ఉదారంగా వీసాలు పంచిపెడుతున్నాడు.

క్లబ్ సభ్యులు ఎన్నిక గురించే చర్చిస్తున్నారు. మూడో అభ్యర్థిని రంగంలో దింపాలని నిర్ణయించారు. క్లబ్‌లో అందరూ మగవాళ్ళే - ఒక్క మీనా తప్ప. ఎక్కడ విన్నా ఆమె గొంతే కంచులాగా మోగుతోంది. చివరికొక సభ్యుడు: "మన క్లబ్‌లో ఏకైక ఆడ సభ్యురాలు కుమారి మీరాదేవి ఎం. ఏ పొలిటిక్సులో అధ్యక్ష పదవికి మన అభ్యర్థి కావాలని ప్రతిపాదిస్తున్నాను." అంటా ఆనందంగా చప్పట్లు కొట్టాడు

మీనాకు మాతం పోటీ చేయడం సుతరాము గిట్టలేదు. తన సానాసగాడు గోపాల్‌తో మాట్లాడింది చివరికితాను దొరబడ్డుగాడ వాడి కూతుర్ని గనకా. అందునా తండ్రి కత్తి ల్యాపారి గనకా జనం తనకి ఓట్లు వెయ్యాలని చెప్పింది ఆక కేండేట్ పేటకోసం ఇద్దరూ జయిస్తేలేదు.

రోడ్డు ప్రక్కన వాటు వైద్యుడు మందు అమ్ముతున్నాడు చుట్టూ జనం మూగారు. డాక్టరీ హక్కింక ఓ అసిస్టెంట్ ఉన్నాడు గంగా వాడి విన్యాసాలు చూసి జనం పగలబడి నవ్వుతున్నారు.

ఏదో మనకి తగిన వాడను కున్నారు. మీరా, గోపాల్. అమాంతం ఆ వెర్రి వచ్చాయిని తినుకెళి పోయారు. గడ్డం గీయించారు. స్నానం చేయించారు, క్లబ్ సభ్యులకు చూపించారు. ఎన్నికల వ్యూహం తయారయింది. కోళ్ళతలు ఏస్తు పోగా మీరా చెప్పిందిలా: "దేవుళ్ళందరినిమెప్పించండి; వీయ్యి మంది సొసైటీ ఆడ పిల్లల్ని తోలకు రండి ప్రేమలోనూ, పాలిటిక్సులోనూ మంచేవిపే చెడేవిపే నా బొంద"

కొత్తహీరో పుటింది. పేరు నల్లపార్టీ, గుర్తు చిన్నకొడు. అది పిల్లవాకాదు. వెర్రిగంగూ అసీమసి గంగారామ్‌జీ అయి పోయి కూచున్నాడు. ఒక్కో ముక్క బుర్రెక్కక్కి పోయినా ఈ తంతునంతా గుడ్లప్పగించి చూస్తున్నాడు.

ఇప్పుడిక గంగారామ్‌ను వర్గికా ఏకేకడుల ముందు పెట్టారు, కేంపేన్ పై వర్గాల వర్షం. తడ్డినానొర్త వద్దని మీరా ముందే చెప్పింది గోప్పిలో అమె జోక్యంచేసు కుంది" ప్రొఫెసర్ గంగారామ్ మహా పండితుడు వెళ్ళవందా జన లేసిన పిద్ద తత్వవేత్త ఇది ఎక్కువ పని తక్కువ కబుర్లు అన్న సూత్రంపై ఆయన సిద్ధాంతం"

అంతే ఆ తర్వాత కాకిడైల్ పార్టీకి విలేకరులను పిలిచింది మీరా విలేకరులంతా మందుగానులకోసం వచ్చిగా ఎగబడ్డారు ఇదంతా చూసి ఇదిపిచ్చోడాడు గంగారామ్ దాత్రుడు మని తంటి పిల్లాన్ని ఎదుకు అంటిందు తున్నాడు:

గంగారామ్ అవతారం దాల్చి గంగూగానే మిగిలి పోతా నన్నాడు నన్ను వదిలిపెయ్యమని మీరాను కోరాడు. గిద్దాలూ పట్టుకు జకిమ లాడాడు మీరా కొరడా ఝుళిపించింది. అంతి అడివి జంతువుకు ఇంతక్కువ రాజకీయ మృగంగా మచ్చిక చేసింది ఆ సంకపు దరిదిలో నాలికా ఆరగదీసి మంచి వక్తగా తయారు చేసింది. నయకుల పద్ధతులు నేర్పింది. అధ్యక్షుడి సవుతానన్న ఎరతో గంగారామ్ నోరూరింది.

గోపాల్ బోలెడు వక్తలను తెచ్చాడు. వాటన్నింటిలో గంగారామ్ ఫొటోలు పెద్ద పెద్దవి వేశాడు. అయినే ఈ దేశానికి రక్షకుడంటూ ఆ వక్తలను తాటికాయంత అక్షరాలతో కీర్తి పెట్టాయి

ఇప్పుడికి గంగారామ్‌కి చిన్న పొలిటికల్ డైరీ, అసైన ఓ విప్లవ గుర్తిక వేసే సరికి 'ఇంక్విలాబ్ జిందాబాద్' 'విప్లవం వర్ధిల్లాలి' అంటూ గాలి కేకలు అంకించు కున్నాడు. మరో వినంగాల టానిక్ పోసేసరికి ఎక్కడలేని ఉత్సాహం దాదాపు మొదలయింది. చివరికి నిప్పులు చెరిగే ఉపన్యాసాలు దంచేస్తున్నాడు: "సోషలిజం వస్తుంది కొత్త కాంతి తెస్తుంది పేదరికాన్ని తీసివారేస్తాను. పేద వాళ్ళం తోసి పారేస్తాను" ఇవి వరస!

ఎన్నికల ప్రచారం మొదలు. అయ్యవారి త్రవ్వకపు ప్రచారం తరంగం: "నేను నాయకుణ్ణి కాదు కాదు! నెహ్రూ గారే నాయకుడు. నెహ్రూ గారెం చేశారు. కొక్కొ గుండికి గులాబి పువ్వెట్టుకున్నాడు గులాబి పువ్వులేం చేస్తాయి? గులాబ్‌జామ్‌కి పనికొస్తాయి గులాబ్ జామ్ ఎందుకూ? కడుపు నొప్పులకి మందిది. కడుపు నొప్పి లేమిటి? అన్ని నొప్పులకి అసేమూలం. పుష్కలంగా వేస్తే మహాపాడుగుంటాయి. వాటి రంగులు మహా జోరు గుంటాయి రంగుల్ని జర్మనీలో మా బాగా తయారు చేస్తారు, జర్మనీ ఇంకా ఏం చేసింది. హిట్లర్‌ని తయారు చేసింది.

హిటరెం జేశారు? వరుసవారం చేశారు. వారాలెన్ని? ఏడు! సోమవారం, మంగళవారం. బుధవారం ... .."

ప్రహ్మాండం! ఇప్పుడు గంగారామ్ ఈ పరీక్ష పాసై పోయాడు. ఇక చివరి పరీక్ష వచ్చింది ఇప్పుడు పిల్ల జనకా దగ్గర కెళ్ళమని మీరా చెప్పింది దాన్ని నిద్ర లేపు దాన్ని కలలు అరికి వంచే లోకాలకి తీసుకుపో గుడ్డుంతకో అది మూగ పిల్ల దానికి నాలిక లేదు, ఎక్షన్‌లో దాన్ని సపోర్టు మనకి దాని అవసరం అని నూరిపోసింది,

గుడిసెకో వేలుమీద ఆడనురిది నిద్రపోయింది జనకా గంగారామ్ వచ్చాడు ఏకేకో గుసగుసలు, తియ్యని మాటలు మెల్లగా దాని కనురెప్పలు పై కెత్తాడు: "మీనా నీ కోసం ఎన్ని కొత్త ఆశలు. ఎన్నెన్నో కొత్త కాంతులు తెచ్చానో చూడాలా నీ రక్షకుణ్ణి ఎలా వచ్చానో"

జనత ఒళ్ళు విదుపుకుంది, కళ్ళ తెరిచింది. తెల్లగా నవ్వింది మెల్లగా కదిలింది గంగారామ్ దాన్ని తగేలమనే కొత్త కోకలో చుట్టేశాడు. ఆశలూ అందాలు నిరబూసే, పంచరంగుల కలల ఎగ్రవంపంగ కి రెక్కలు విప్పుకు ఎగిరి పోయాయిరూ

గంగారామ్ పేరెత్తితే చాలు వెర్రెత్తిపోయింది జనానికి కొత్తగా దాంతుడాడుగా దుకేగింపులు, హెహ్ హెహ్ నాయకా. జై జై నాయకా వినాలాలు, చిన్నవాడు పోస్టరు గంగారామ్ ఉపన్యాసాలు-అల్సో ఇక చెప్పలేం జోలెత్తిపోలేంది, ఇంతా చూసిన అవతలి కేండిడేట్లు గరీబ్‌దాస్, వికారిమల్ చిక్కు పడి పోయి బెంగెట్టుకున్నారు-

ఒకానొక పుర్రోహితుడు ఒకానొక స్వామికి ఆ పూట వేంచేశారు. అమ్మో! అయినకి భూతకాలం, భవిష్యత్ కాలం సర్వజ్ఞ కరతలా మలకం.

అయాయకంగా గరీబ్‌దాస్ ఎగరేసుకుంటూ పోయాడు. అయ్యో ఎలక్షన్‌లో నా విజయావకాశాలు మాడ మన్నాడు. స్వామికి పిర్యాదు చేయాలని గద్దం సవరించి పడుకున్నవు మంత్రంపెట్టి తంత్రంచేసి చెయ్యకపోవ్వ సరికి ఇంతే ముందు అరిచేతిలో ఓ బుర్రిరాయి, బొక్కపోయి పరిగెత్తాడు. గరీబ్‌దాస్ వెంటపడేందో చిన్నవాడు.

స్వామి కీవిసంకోసం కాష్టమాకారిమల్ కూడా చేతులు జోడించి వచ్చాడు కానీ అరచేతిలో పంటికొడుచూసి తోక ఊడిందాడు పర్సీ చిన్నకొర్లు చుట్టముట్టి తిరిగాయి.

అద్భుతశక్తులచూసినస్వామికి అభినందించడానికిమీరా, గోపాల్ వచ్చారు కజాపరిటీటీ అభ్యర్థుల్ని పెరగొట్టి పిడు గార్ల దానికి పిర్యాదులు చెప్పిందన కీరాయి కవికిట్లు మాంతిర్ర దుడే స్వామికి. ఇంతమేలు చేసిన స్వాముల వారిచేతి గొంతుకూ ఉపిరితిత్తి ముడుపుతో పడిపాడు అక్షరాలా ఇప్పిచేం రూపాయల నకూ! పొట్టకూడ్తు రెండు స్కాచ్ విస్కీ దాదూ

గరీబ్‌దాస్ చెవి దగ్గరు మీరా గోపాల్ గూసుకుట్టి సనిబెట్టి పొట్టబెట్టి పోటినుండి ఉపసంహరించ జేసేశారు

సైకిల్ మీదే పుట్టాను సైకిల్ మీద పోగాను నా సైకిల్ మీదే రిగాను. ఆ సైకిల్ మీదే అస్మద్ భవతాని కెళ్ళాను, దిగిగానం దిగిరామ తత సైకిలు నుండి భు కిలిని బరత బిగిదేసుకున్న వికారిమల్ చివరికి మీరావచ్చి చెయ్యి

(మిగతా 8వ పేజీలో)

కుర్చీ కథకు వెండితెర వెనుక కథ

పార్లమెంటు సమ్యుడు అమృత నహతా తీసిన "కిస్సా కుర్సీకా" చిత్రంపై జరుగుతున్న రభసంతా పార్టీలకు తెలిసిందే. రందేళ్ళ కితమే నిర్మించిన రంగుల రాజకీయ చిత్రాన్ని ఎమర్జెన్సీకి రెండు నెలల ముందుగానే సెన్సారుకు సమర్పించారు. అప్పటికి జనతా పార్టీ అనే పేరుగానీ దాన్ని ఏర్పాటు చేసే ఉద్దేశ్యం గాని ఎక్కడా లేదు కనుక ఈ చిత్ర కథలో జనతా ప్రస్తావన వచ్చినప్పుడల్లా అది భారత ప్రజల మద్దేశించి చెప్పినదేనని గమనించాలి

మన దేశ రాజకీయాలలో, ముఖ్యంగా అక్కున్నతాధికార పీఠాల్లో పేరుకున్న అవినీతిని నిర్భయంగా ఎండగట్టింది చిత్రం.

అధికారమదంగాని, ప్రతిపక్షంలో గానీఉండేబూర్జువాగాజకీయపేత్తల నీతి బాహ్యమయిన ప్రవర్తనపైనా దాని కి మూలమైన మన రాజకీయ వ్యవస్థపైనా దాడి చేస్తుంది చిత్రం

1975 ఏప్రిల్‌లో ఈ చిత్రాన్ని సెన్సార్‌కు సమర్పించారు. కాని "పైనుండి వచ్చిన ఉత్తర్వులతో వర్తమానపత్రాల పెత్తందారులు దీని అడ్డుకున్నారు. లోక్‌సభ ఎన్నికల తరువాత దీని ప్రింటులు యిన్వాలని సుప్రీంకోర్టు అడిగితే అవెక్కడా లేవన్నారు. తీరా వాకబు చేయగా అ ప్రింటులు మారుతీ కంపెనీలో జుగ్గి పాయ్యాయని తేలింది.

కథలో రాజకీయ ఎత్తులపై జిత్తులు వేసే మిస్ మీరా పాత్రనటన్ అమన, గరీబ్‌దాస్ వెంటపడేందో చిన్నవాడు.

స్వామి కీవిసంకోసం కాష్టమాకారిమల్ కూడా చేతులు జోడించివచ్చాడు కానీ అరచేతిలో పంటికొడుచూసి తోక ఊడిందాడు పర్సీ చిన్నకొర్లు చుట్టముట్టి తిరిగాయి.

అద్భుతశక్తులచూసినస్వామికి అభినందించడానికిమీరా, గోపాల్ వచ్చారు కజాపరిటీటీ అభ్యర్థుల్ని పెరగొట్టి పిడు గార్ల దానికి పిర్యాదులు చెప్పిందన కీరాయి కవికిట్లు మాంతిర్ర దుడే స్వామికి. ఇంతమేలు చేసిన స్వాముల వారిచేతి గొంతుకూ ఉపిరితిత్తి ముడుపుతో పడిపాడు అక్షరాలా ఇప్పిచేం రూపాయల నకూ! పొట్టకూడ్తు రెండు స్కాచ్ విస్కీ దాదూ

గరీబ్‌దాస్ చెవి దగ్గరు మీరా గోపాల్ గూసుకుట్టి సనిబెట్టి పొట్టబెట్టి పోటినుండి ఉపసంహరించ జేసేశారు

సైకిల్ మీదే పుట్టాను సైకిల్ మీద పోగాను నా సైకిల్ మీదే రిగాను. ఆ సైకిల్ మీదే అస్మద్ భవతాని కెళ్ళాను, దిగిగానం దిగిరామ తత సైకిలు నుండి భు కిలిని బరత బిగిదేసుకున్న వికారిమల్ చివరికి మీరావచ్చి చెయ్యి

(మిగతా 8వ పేజీలో)

విశాలాంధ్ర
ఆదివారం అనుబంధం

ఆత్మీయత

మనకోజ్జే మాట

అప్పుడు గాంధీ వచ్చాడు" అని భారత రాజకీయ రంగం మీద గాంధీ రాజకీయాలు చేసారు. ఒక్కో రాజకీయ పక్షం తన "తిప్పుకోలేక్ ఇండియా" అన్న పుస్తకంలో నెహ్రూ మీద గాంధీ ముద్ర ఎంత గాఢంగా వుండింది దాన్ని బట్టే తెలుసుంది

యింతకీ ఏ ముహూర్తంలో గాంధీ ప్రవేశించారో గాని రాజకీయ రంగం నుండి అలా వుంది ప్రజల తిండి తిప్పలు అడవాల దగ్గర నుంచి గాంధీ అనేకం మార్చేశాడు అంతా గాంధేయ పద్ధతి అని వాడుకై పోయింది

సింపుల్‌గా చూస్తూనా తెలుగులోనర్థం సింపుల్ అన్న సింపుల్ పదానికి సరైన తెలుగు పదంలేదు; కనకనం గొప్పగా అర్థ చింతనం అనేవి అయిన పద్ధతి చిన్న పదాలలో వుండటం దర్శనాలకోసం ప్రయాణం చెయ్యడం వదిలిన బట్టేకలడం. వండినిగింజ పెక్కడంలాంటి వెన్నోయినోవ్ యీ సింపుల్ పద్ధతిలోకి వస్తాయన్న మాట ఇదా హరిజనకి కాఫీ పాలు పుచ్చుకుకోండి కాఫీ తాగడం దండుగ, పాలు తాగడం సింపుల్ అన్నమాట యింకా కొంచెం పెనక్కి వెళ్ళి వర్జిబూర్జ ఉదాహరణ చెప్పారంటే టిపన్ ఇదులుగా తద్దన్నం తినడం సింపుల్ అన్నమాట.

పాలు తాగడం సింపుల్ లైఫ్‌కి చిహ్న మంటారేమిటండీ బాబూ! పాలు చాలా ఖరీదుకదా కాఫీ కంటే అసలుగుణాలేమో! నిజమే పాలే కాఫీ కంటే ఖరీదైన పీ ఇన్ మయినపీ కూడాను సింప్లిసిటీ అంటేనే ఇదం తెలుసా! మరి ఖరీదో! నిజమే ఖరీదూనూ సింప్లిసిటీ అంత ఖరీదైంది లేదు!

గాంధీగారినే తీసుకోండి ఆయన నడిచి వెళ్ళేవాడు రైలెక్కితే తప్పనిసరే వెళ్ళేవాడు. రాను రాను ఆ తప్పు క్లాసులోనే కాంగ్రెసువాళ్ళు మీటింగులప్పుడు వేసుకునే పరుపులూ దిళ్ళూ వగైరా చేసేవారను కోండి. అది వేరే సంగతి) ఆయన అలా అన్నింటిలోనూ అతి సింపుల్‌గా వుండే వాడు! ఒక విదేశ విలేకరి సరోజినీ నాయుడు అడిగాడ్ట "సింప్లిసిటీ కోసమన్నప్పుడు గాంధీని అలా వదిలేస్తున్నారు ఆయన ప్రాణాలకేమైనా ప్రమాదం జరిగితే!" అని. అప్పుడు సరోజినీనాయుడు అందట "గాంధీ సింప్లిసిటీ కాంగ్రెసుకు ఎంతో అర్థ తెచ్చి పెడుతోందో మీకేం తెలుసు! బోడుకు మంచి వలంటీర్లని వేషంమార్చి గాంధీతో వుండాల్సి వస్తోంది, ఆయన భద్రత కోసమని!"

పాపం, సింపుల్‌గా వుండటమంత కష్టంలేదు.

దాని గాంధేయులంతా ఆధునిక సౌకర్యాల సుఖం వద్దనుకుంటే అయిష్టం గాంధీయార్థంలో కష్టంగానే వుండాలంటారు. కనీసం వాడేగా సింపుల్ లివింగ్‌తో రోజూ బస్సుడబ్బుల్ల పన్నిపాలుమీద పెన్న ఆహారంలో స్వీకరించడం ముఖ్యమైంది. పన్ని పాలమీది పెన్న-గమనించారో లేదో-కాని నడకూడా కాదు. బస్సుడబ్బుల్ల పాలు కాదే నంటే చోపు కూడా పొదుపు చియోద్దు. యింతకంటే సింపుల్ లివింగ్ వుండాలి అంటారా?

సింప్లిసిటీ అనేది అలా గాంధీ తత్వం తీర్చి దిద్దిపోయిన వాళ్ళకి అబ్బుతుంది ఉదాహరణకి ఇద్దరు గాంధేయవాదులు ఎక్కడికేనా వెళ్ళారనుకోండి వేడుకగగింజలు ఉడులుతీసి మామిడిపన్ను పెట్టారనుకోండి వాళ్ళు తన్నినా అది తినరు "జిడిమామిడిపన్ను గొప్ప కోసం పెట్టింది కాదండీ యిక్కడ వేడుకగ కంటే యిదే చాలా అని మీరు చెప్పినా వాడు వినడు. జిడిమామిడిపన్ను గొప్ప దర్పానికి ప్రతీక. వేడుకగపన్ను సింప్లిసిటీకి ప్రతీక.

జనతాప్రభుత్వం వచ్చాక మళ్ళీ గాంధీ పద్ధతి సింప్లిసిటీకి మంచిరోజులు వచ్చాయి, మొరార్జీ దేశాయ్‌గారు కదా అసలు పేసలు సింప్లిసిటీ ఛాంపియన్, అయిన మామూలు విమానాల్లోగాని ప్రత్యేకవిమానాల్లో వెళ్ళారు, అయితే మామూలు విమానం ప్రయాణం ప్రత్యేక విమాన ప్రయాణం కంటే ఎక్కువ యిబ్బంది. కష్టము, ఇబ్బంది, కలుగచేస్తున్నాయిట, అయినా ప్రిన్సిపుల్ ప్రకారం సింప్లిసిటీకదా? యిక జనతా మంత్రులు ప్లానింగు భవనంలో కుడికాలు పెట్టే ముందే గాంధీ అత్మకు వరిపద్దంగా వుంటూ వచ్చారని వినికిడి. వాళ్ళంతా అతి హాదాగా వుండాలని విమాన మంత్రులకి మార్చ్చులు చేసుకున్నారట.

సింపుల్‌గా బతకా అనుకున్న వాళ్ళు కాబట్టి అలా 5, 10 పేలు మాత్రమే అద్దు పెట్టి ఇండ్లు కి మోడల్ చేసుకున్నారు. ఇదే ఆ గాంధీ గాంగ్రెసు వాళ్ళయితే అక్షలు కుమ్మరించే వాళ్లు!

ఇంకో తరువాతకగా వున్న సింప్లిసిటీ గవర్నమెంటు ఉద్యోగాలలో పొదువు తల పెట్టడం. దానికి గాను వదికాతం సిబ్బందిని లగ్గించాలనిట! కనం అదుపుగా వుండని జుట్టు పీ కే కాట్ట. యీ చెప్పేందాంట్లో అక్షరం స్వేచ్ఛ మన్నింత గలదు,

ధూళికట్టలో వెలువడిన హీనయాన బౌద్ధస్తూపం

కరీంనగర్ చారిత్రక త్రవ్వకాలపై ఒక సమీక్ష

— ఏటుకూరు బలరామమూర్తి

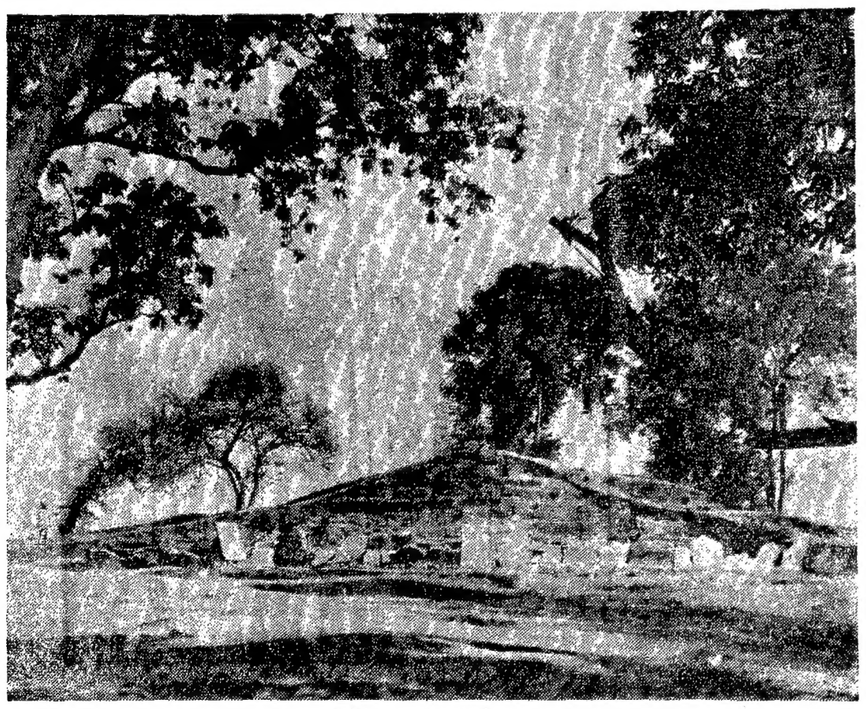

బౌద్ధస్తూపం

శాతవాహనులతో ఆంధ్రుల చరిత్ర పరస్పరాశ్రయాలు ప్రారంభమైనాయి ఈ సంస్కృతుల వ్యాప్తి విస్తృతి పూర్తిగా వెలికి కాలేదు కొన్ని పరిశోధనలు. త్రవ్వకాలు జరిగినకొద్దీ కొత్త విషయాలు తెలుస్తున్నవి.

ఇంతవరకూ పెద్దదైన బౌద్ధ కేంద్రాలు అనాదున్న కేంద్రాలలో పరిగణించే కూడా తక్కువేమో అనిపిస్తున్నది.

అమ్మంజిబాలకొండపల్లిలో విలువైన బౌద్ధ విగ్రహాలు దొరికాయి. బాదామి గుడ్డూ పేరుపొందిన దిబ్బను తవ్వితే బౌద్ధ విగ్రహాలు బైటపడాయి బౌద్ధ విగ్రహాలను పెద్దఎత్తున ఉత్పత్తిచేసే అన్ని ప్రాంతాలకు పెద్ద శిల్ప కర్మాగారం ఇక్కడ ఉండి ఉండవచ్చునని పురావస్తుశాఖ నిపుణుల అభిప్రాయం.

గుంటూరుజిల్లా నంబూరువద్ద నాగార్జున కొండవిద్యాలయ ఆవరణలో అనుకోకుండా బౌద్ధ శిథిలాలు లభించాయి స్తూపం చైత్యం భిక్షువుల నివాస గృహాలతో కూడిన బౌద్ధ విద్యాకేంద్రమే బైటపడి వచ్చినవి. తీసి స్తున్నారు అదే జరిగితే నాగార్జున యూనివర్సిటీ స్థల సేకరణ పార్థకం అవుతుంది

కరీంనగర్ జిల్లాలో బయల్పడుతున్న త్రవ్వకాలకు వీటన్నిటికి మించి ప్రాధాన్యముంది

అంధ్రులు 30 కి పైగా కోటలున్నట్లు ప్లినీ వంటి చరిత్రకారులు, మెగాస్థనీస్ వంటి గ్రీకు రాయబారులు వ్రాశారు ఇప్పటికి వెలడైన కేంద్రాల పక్కనుండవు పైఠాన్, గజాలకుండి ఫణిగిరి, ధరణికోట నాగార్జునకొండ, మొదలైనవి. వీటిలో ఎక్కడోటా స్తూపాలు లభిస్తున్నాయి. కొన్నిచోట్ల కోటలున్నట్లు దాఖలాలున్నవి.

కరీంనగర్ నుండి పెద్దపల్లి పోయేమార్గంలో కొంత దూరం పోగా, ఎక్కడకు మళ్ళితే ధూళికట్ట గ్రామం వస్తుంది. కరీంనగర్ నుండి బస్సులో గంట ప్రయాణం.

కరీంనగర్ నుండి గంట ప్రయాణం

పురావస్తుశాఖ నిపుణులు శ్రీకృష్ణంరాజు, కయూమ్‌గార్ల సహకారంతో ఇటీవల ఆ ప్రాంతం చేరే అవకాశం లభించింది పాత్రికేయులు ఎక్కోవనాక్తి తలిగిన శ్రీ పాదామోదర స్వామిగారు వెంట వచ్చి ఎన్నో విశేషాలు తెలియజేశారు.

ధూళికట్ట అసలుపేరు ధూళికోట త్రవ్వకాలు జరిగే ప్రాంతాన్ని కోటప్రాంతం కోట ద్వారాలు, కోట బురుజు అని చాలా కాలంగా గ్రామస్తులుపిలుస్తూ వచ్చారు.

కోట క్రమంగా కట్టబడింది. మట్టి ప్రాకారం బైట వెడ్డిది వర్తులాకారంలోగిం ఈ ప్రాకారం ఒక కట్టలా ఉన్నందువల్ల కూడా ధూళికట్ట అని వాడుక వచ్చి ఉంది వచ్చు ధూళి అంటే మట్టిగదా!

ధూళికట్ట ఉనికి బైట పడడమే ఒక విశేషం ధూళికట్టకు సుమారు పదిమైళ్ళ దూరంలో పెదపంకూడు ఉంది. 20 ఎండుగా అక్కడి త్రవ్వకాలు జరుగుతున్నాయి వస్తాల కొద్దీ శాతవాహన నాణాలు రకరకాల ఆయుధాలు, పనిముట్లు, బాణపు మొనలు, కంచాలు, ఉంగరాలు, మంగళి కత్తులు, ప్రమిదలు, వాపికలు, జడకుచ్చులు ఇలా ఎన్నో దొరికాయి. అక్కడొక ఆయుధ కర్మాగారం ఉన్నట్లు దృఢపడింది.

ఇంపైపెండ్ల క్రీ శం పెదపంకూడు త్రవ్వకాలను ప్రారంభించింది. శ్రీ మారెమండ రామారావుగారు ఆ సందర్భంలో ధూళికట్ట గ్రామస్తులు కొందరు వచ్చి మా వూళ్ళో ఎక్కడ దున్నినా పెంకులు, ఇటుకలు ఎన్నటివో అవిస్తున్నాయి. రండి చూడండి అని అదే పనిగా చెప్పగా పురావస్తుశాఖవారు తమ దృష్టి మరల్చారు. 1967 లో ధూళి 1200 మంది వస్తున్న మెగాలిథిక్ సమాధులు కూడా బైటపడ్డాయి.

శాతవాహనుల పాలన క్రీ॥పూ॥ 400 లో మొదలైంది. వీరు మౌర్యుల సామంతులు అశోక చక్రవర్తి అనుగుణాదేశాలలో నడిచిన వారు. వీరే ఆంధ్రులు. పురాణాలు వీరిని ఆంధ్ర భృత్యులన్నాయి. ఎవరికి భృత్యులు మౌర్య చక్రవర్తులకు.

అశోకుని పిమ్మట వీరు స్వతంత్రులై క్రీ॥పూ॥ 200 మంది క్రీ॥శ॥ 200 వరకు 400 సంవత్సరాలు యావదాంధ్ర దేశాన్ని పాలించారు.

శాతవాహనుల కాలం నాటికి మృత దేహాలను దహనంచేసే ఆచారం వచ్చింది, అట్టి చితాస్థులు ఇక్కడి ఉన్నాయి అంతకు ముందు పెద్ద పెద్ద బండరాళ్ళతో [మెగాలిథిక్] సమాధులు కట్టి మృత దేహాలను సకల లాంఛనాలతో సరళక యాత్రకు వంపేవారు అట్టి సమాధులూ పెద్ద సంఖ్యలో కరీంనగర్ దొరికాయి. వీటినే ప్రజలు రాక్షస గుట్ట అనే వారు రాక్షసుల దేవాలయాలు లేక అవాస గృహాలు.

ధూళికట్ట, పెదపంకూడు కరీంనగర్ చారిత్రక త్రవ్వకాలలో ఇవి స్తుంది.

అమరావతి విజయపురిలో నిస్తూపాలు బౌద్ధ మహాయాన శాఖకు చెందింది పైఠాన్‌లో బౌద్ధం వైదిక సహజీవనం చేశాయి. ప్రాకృతాన్ని, సంస్కృతం. జయించింది.

కరీంనగర్‌లో బౌద్ధం హీనయాన శాఖకు చెందినది. ధూళికట్ట స్తూపం యిందుకు నిదర్శనం.

హుస్నేనీ వాగు

ఈ స్తూపం ధూళికట్ట గ్రామానికి రెండు మైళ్ళ దూరంలో ఉంది. శాతవాహన కోటకు స్తూపానికి మధ్య నిరంతరం. ప్రవహించే హుస్నేనీ వాగు ఉంది. స్తూపానికి అవతల వైపు కావేరం ఊరు ఉంది.

హుస్నేనీ వాగు ఎగువన లేళ్ళకుంట అనే పెద్ద జలాశయం ఉండేది. ఇప్పు డది పూడుకుపోయింది.

ఈ జలాశయానికి చుట్టూనక్కలకొండలలో నుండి ధారావాహికంగా నీరు వచ్చేది అందులో నుండి ప్రవహించే హుస్నేనీ వాగు ఇది యిటీవలి పేరు, సంవత్సరం పొడుగునా స్తూపం సమీపంలోని బిక్షుకులకు, కోటలోని రాజ కుటుంబానకు నీటి నందించేది.

పెద్ద పదుల సమీపంలో శాతవాహనుల కోటలు కట్టబడిగాడా ఇక్కడి నదిపది అనే ప్రశ్నకు ఇది సమాధానం. కొల క్రమేణ ఈ కోట పాడుపడ్డది కతుపుల దాడికంటే ఏదో ఈతిబాధలు కరువు కాటకాలు వచ్చి కోటను రాజులు వర్జించు వినర్జిందా రని తోస్తుంది శాతవాహనుల తర్వాత మరొకవెపరూ ఈ స్థలంలో తిరిగి కోటను పాలించారు.

శాతవాహనుల కాలం నాటికి మృత దేహాలను దహనంచేసే ఆచారం వచ్చింది, అట్టి చితాస్థులు ఇక్కడి ఉన్నాయి అంతకు ముందు పెద్ద పెద్ద బండరాళ్ళతో [మెగాలిథిక్] సమాధులు కట్టి మృత దేహాలను సకల లాంఛనాలతో సరళక యాత్రకు వంపేవారు అట్టి సమాధులూ పెద్ద సంఖ్యలో కరీంనగర్ దొరికాయి. వీటినే ప్రజలు రాక్షస గుట్ట అనే వారు రాక్షసుల దేవాలయాలు లేక అవాస గృహాలు.

ధూళికట్ట, పెదపంకూడు కరీంనగర్ త్రవ్వకాలలో బైటపడిన గదులు

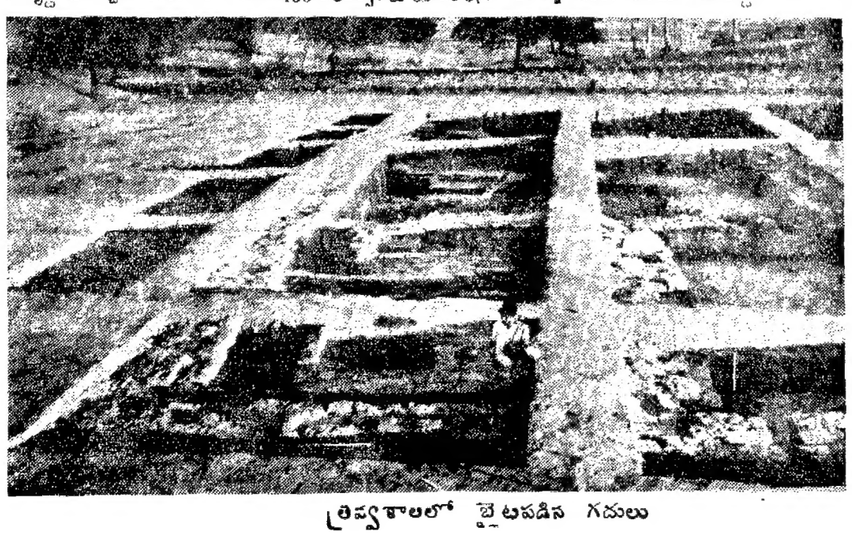

త్రవ్వకాలలో బైటపడిన గదులు

స్థూపఫలకంపై యక్షిణి

లేదు వర్షపు తీరం నుండి తూర్పు తీరం వరకు అంతా ఆంధ్ర వధమే. శాతవాహన హారమే.

పైఠాన్ నుండి తెలంగాణా మీదుగా తూర్పుకు, గోదావరి నుండి కృష్ణ దిశగా దక్షిణానికి శాతవాహనులు విస్తరించారు. దంజిగోడ విజయపురి, పుంటసాల భట్టి ప్రోలు ఇత్యాదులన్నీ ఇలా ఏర్పడ్డవే.

పైఠాన్ నుండి అమరావతి దిశగా ఆంధ్రులు విస్తరించారని అంగీకరించడం కొందరికి నామోషీగా వుంటేని దరణి కోట నుండి పఠాన్ వరకు వెళ్ళారని నానాఘాట్ దగ్గర శాసనం వ్రాశారు.

ఈ సమస్యకు పరిష్కారం కరీంనగర్ జిల్లా కట్టలేదు ఇక్కడ దొరికినవన్నీ శాతవాహన కర్మాగారాలు అనటి ఇటుకలు పెంకులు.

హీనయానంపై మహాయానం అధిపత్యం సంపాదించడంవలన, శాతవాహనుల కాలంలోనే మలి రోజులలో ఈ స్తూపం ప్రాధాన్యం తగ్గి ఉండవచ్చు.

హీనయాన అవార్ వర్గికారగ స్తూపం పై వలకాలలో ఎక్కడ బుద్ధుని బొమ్మలు లేవు. పాదుకలు. వృక్షం తథాగత పరిచిహ్నాలు మాత్రమే ఉన్నాయి స్తూప నిర్మాణంలో ఆంధ్రశిల్పుల ప్రత్యేకత అన అగుపడే దేదీక లున్నాయి.

ధూళికట్టపై నిలబడి చుట్టూ నలుదిక్కులా పానే పరో దృశ్యం కనిపిస్తుంది

గోదావరినది అక్కడికి 20 మైళ్ళలో ఉంది. ఆ నది ఒడ్డున కోటి లింగాలవద్ద నూరు ఎకరాల ప్రాంతంలో ఎక్కడచూసినా బౌద్ధకాలంనాటి మట్టి దిబ్బలు కనిపిస్తాయి కరీంనగర్ జిల్లాలో సుమారు 50 దిబ్బలున్నాయని ఇటీవల కూడా శాతవాహన అవాస కేంద్రాలని శ్రీ కృష్ణశాస్త్రిగారు చెబుతున్నారు.

కోటి లింగాల

ఈ మట్టి దిబ్బలన్నీ కొంత్రమేణ కోటి లింగాలైనాయి అందుకు తగినట్లు శివలింగాలను ప్రతిష్ఠించారు దూ గర్భంలో బౌద్ధ స్తూపం పై శివాలయంగా మారింది గోదావరీతీరాన నానికనుండి రామగుండం వరకు ఎన్ని కోటి లింగాలున్నాయో తెలియదు రామగుండం వద్ద కోటిలింగాల పేర్లపై మనకు తెలుసు

కరీంనగర్‌లో కోటిలింగాల విస్పందే

(మిగతా 8వ పేజీలో)

"VISALAANDHRA" TELUGU LINOTYPE MACHINE FOR AUTOMATIC COMPOSING DESIGNED FOR 90 CHANNELS MACHINE WITHOUT SIDE CASE (RUSSIAN MAKE)

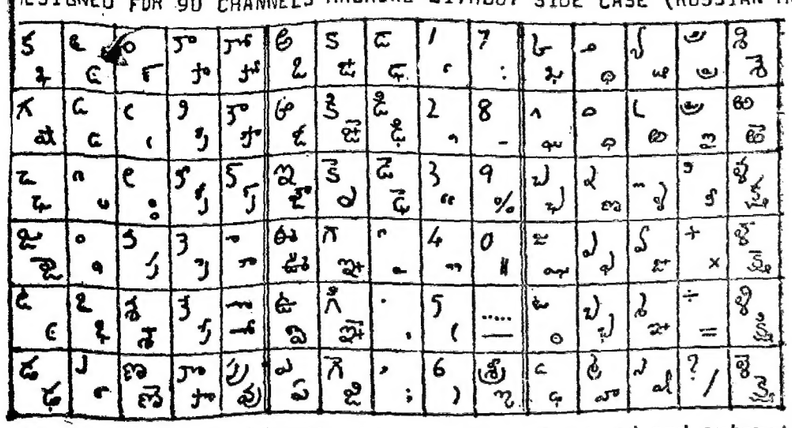

All rights reserved by the inventor both for hand and automatic compositions in any process including alterations.

© K. SUNDARAIAH, Stenographer, "Visalaandhra" Telugu Daily Vijayawada 4, A.P., India

పైకి బోర్డు విశాలాంధ్రలో స్టెనోగ్రాఫర్‌గానున్న శ్రీ సుందరయ్య డిజైన్ చేశారు. తెలుగు అక్షర సౌందర్యానికి హాని కలుగకుండా జాగ్రత్తలు తీసుకోబడినాయి. కొందరు శ్రేయోభిలాషులు, ముఖ్యులైన వారు పైకి బోర్డును పరిశీలించిన విమర్శకులు, అంతేగాక విశాలాంధ్ర యాజమాన్యం. ప్రెస్‌లో పనిచేసే కొందరు స్నేహితుల అమూల్య సహకారంతో శ్రీ సుందరయ్య పైకి బోర్డును రూపొందించారు. ఈ సాంకేతిజ్ఞుని ప్రజ్ఞ ఒక్క విశాలాంధ్ర కార్మికులకు, ఆయనకే కాక మొత్తం సంస్థకు ప్రతిష్టాకరమైన అంశం.

తెలుగు 'కీ' బోర్డురూపొందించేకృషి - కొన్ని సమస్యలు

తెలుగు అక్షరాల లెక్కకు 56 మాత్ర అంటే 37 హల్లులు గుణింతాలు 37 హల్లులు ఒత్తులు, గుణింతాక్షరాల క్రింద దిన్న పైజా వత్తులవత్తి (...) వగైరా వాటిని అమర్చుకోవడానికి మరల అన్నింటికి అన్ని గుణింతాక్షరాలు మొత్తం 1000 వరకూ వున్నాయి తెలుగులో అచ్చులు కూడుకు 1000 అక్షరాల హంగామా అవసరం

ఎన్నడో అనాదికాలం నాడు బాస్ సహకళయుడు కైవ్ స్థవరవనల ప్రాచ్యాల కోసం ప్రవేశపెట్టిన పింటింగ్ అచ్చులు కూర్చు, క్రమం నేటికీ అమల్లో వుంది. నారద దేశం ఎంత పురోగామికంగా ముందు నుకు వేసినా తెలుగు పింటింగ్ పద్ధతిలో బాస్ కాలంనాటి పద్ధతులే అనుసరిస్తోంది. దీనికి కారణం, పటిష్టమైన పరిశోధన లేక, ఒకవేళ ఉన్నా ప్రోత్సాహంలేకపోవడం.

ఇదే అచ్చుల కూర్పును పరకరణం చేయాలంటే, ఉత్పత్తి పెంచాలనీ, పెట్టుబడిని తగ్గించాలని ప్రయత్నాలనేకం చేయబడినాయి. అందులో విజయాలతో కూడినవి కొన్ని కాగా ఏవో దేశం అని ప్రజలకు తెలియకుండాలనికి కాపట్యపు పదేపదే మరి కొన్ని.

తొలి ప్రయత్నాల గాథ

1 1934 లో శ్రీ యం వెంకయ్య ... అక్షరాల కూర్పు 300 అక్షరాలకే పరిమితమైనది. ... తన విధానాన్ని ఆంధ్రపత్రిక పత్రికా సంస్థలో ప్రచురించారు కూడా. మొదటి పుట, 314వ పేజీ . వీరికి శ్రీకొమ్మలాజి గుణరావుగారి ప్రోత్సాహం లభించింది. శ్రీ వెంకయ్యగారి అకాల మృత్యువు ... ఇది బయట ప్రాచుర్యం పొందలేక పోయింది. 2 ఆ తర్వాత 6-6-1935 న రంగస్వామయ్యంగారు ... పద్ధతి పైకి బోర్డు వెంకటేశ్వరరావు ... 696 నుండి 428 కి తగ్గించి గణనీయమైన అభివృద్ధిని పొందారు శ్రీ కాశీనాథుని నాగేశ్వరరావు ... వీటికి ప్రారంభోత్సవం ... 1944 వరకు ఈ పద్ధతి బెంగుళూరు ... అమల్లో వుంది ... తరువాత లేదు.

3 విశాలాంధ్ర పత్రికా యాజమాన్యం ... "మన లిపి పుట్టు పూర్వోత్తరాలు" గ్రంథంలో చివరి చేతిలో తిరుపతి వెంకయ్యగారి విధానాన్ని అనుసరించి ... అవసరాలపై కొన్ని పేజీలు ప్రచురించారు ఇతర ఆ పద్ధతిని శ్రీ పద్మరాజు ... రామచంద్రరావు తయారు చేసినట్లు ... ప్రచురణ జరిగింది. ... ఎమర్జెన్సీ, అది ... అంధ్ర భాషా ప్రచురణ కర్తలను ... ప్రభుత్వ ప్రచురణ సంస్థ నుగానీ ... కర్తింత లేకపోయింది

4 తెలుగు లిపిని మరింత అభివృద్ధి చేయడానికి యంత్రాలకు (మోనో టైప్, లైనో టైప్) అనుసంధానించడానికి . లిపిని మార్చాలా, అక్కరలేదా, లేక మార్చాలా ... చేసిందికూడా.

శ్రీ కె. సుందరయ్య

రెండు రకాలు

అక్షరాల కూర్పుకు ప్రత్యేకవిద్య, దీనికి మంచి నైపుణ్యం భాష తెలుగు వ్రాతలు తప్పకుండా నేర్చుకోవడం, మంచి చురుకు తనం అవసరం. ఇది చేతిలో అక్షరాలకూర్పు పద్ధతి

పోతే అమిత వేగంతో అక్షరాలకూర్పు, పారృపు స్తకాలు, పాఠ్యాంశాలు దినపత్రికలు వరసమయాన రేట్లకు, సకాలానికి అందించడానికి రెండు రకాలయిన యంత్రాలు నేడు వాడుకలో ఉన్నాయి ఒకటి మోనో రెండవది – లైనో 270 అక్షరాలవరకూ మోనోలో సాధ్యం బహుపాలా అధిక సంఖ్యలో అక్షరాల కూర్పు యంత్రం ఉపయోగిస్తున్నారు. ఈ యంత్రం రెండు భాగాలు; అక్షరాలు వేటికవే కదిలిపిడిగా ఉంటాయి. అరిదు అడు అక్షర రూపాయలు మాత్రం. అయితే దీని ఉత్పత్తి అరుగుదు చేతి పనివాడు పనికి సమానం

లైనో మిషన్‌లో ఏ అక్షరానికా అక్షరం కలుపుకొని. చివరకు ఒక లైనుగా పోత పోయబడి ఇయటకు వస్తాయి దాని అరిదు రు 1,60 000/-. నిముషానికి 8 లైనుగు కూర్పు జరుగుతుంది. అంటే రోజుకు (8 గంటల 50 పేజీలు కూర్చవచ్చు అంటే రు. 250/ ఉత్పత్తి లిపి తక్కువ గలిగిన భాషకు దీనిని ఉపయోగిస్తున్నారు పరిమితి 180 అక్షరాలవరకు మాత్రం

పెట్టుబడి తక్కువగా సుందరంగలదనేమా ఉత్పత్తి స్థాయి యెక్కువగావడం వలనూ పెగా నిర్వహణ ఖర్చులు మోనోతో పోలిస్తే తక్కువ గానడం వలన. ఆంధ్ర పత్రిక ప్రభుత్వం లైనో తయారికి 1971 లో ప్రాధాన్యత నిచ్చింది.

అక్షరాలు యెక్కువయితే కావలసిన అక్షరపు బటన్ వెతికి నొక్కడం వలన వ్రేళ్ళు కదిలికలో, సమయంలో పొదుపు వుండదు. అందువలన ఉత్పత్తి తక్కువే అవుతుంది. కాని 346 అక్షరాలు అగ్గిరంధ దానికి వీలున్నా ప్రభుత్వానికి సరియైన సాంకేతికపరిజ్ఞానంలేనిదకపోవడం తెలుగు ముందుకు వెళ్ళకపోవడం దురదృష్టం.

పైకి బోర్డు ఇంగ్లీషుతో సమానంగా కంపోజింగ్ అవసరాలను దృష్టితో నుంచుకొని రూపొందించబడింది.

మోనోకలో నిముషానికి 8 లైన్లు ఎలక్ట్రానిక్సుపరంగా [వి. ఐ పి.] నిముషానికి 50 లైనులు కంపోజు చేయవచ్చునని నా లెక్కలు లోను, కొందరు లైనో నిపుణులు అభిప్రాయంలోను తెలిపింది.

తెలుగు భాషను త్వరలో తక్కువ రేట్లకే పుస్తకాలు పొందాలని చౌక రేటులకే సాహిత్యం ప్రజలకివ్వడానికి పరపరా కాలుతుంటుంది. దిన, వారపత్రికలకు పెద్ద సమస్యగా వెలిగకూర్చున్న జటిలమైన చేతి కూర్పు. సమస్యోగలదనీ అనిపిస్తున్నాను. ఈ విషయంలో నా చేతనైన సేవ చేసే భాగ్యం నాకు కలిగినందుకు ఆనందిస్తున్నాను.

భారతీయ భాషలన్నింటికీ లైనోమిషన్లు అందించిన పోనియట్ విప్లవాలు త్వరగ తెలుగునిషన్ తయారుచేసి తెలుగు స్వారస్వతాభివృద్ధికి తోడ్పడతారని ఆశిద్దాం.

హీనయాన బౌద్ధస్తూపం

(4వ పేజీ తరువాయి)

హంగా మరో శాతవాహనకోట ఉంటుంది.

కోట, పక్కన స్తూపం, దాని పక్కనే చైత్యం. ఆ పక్కనే భిక్షువుల విహారాలు. ఇవేకాక పద్దతి స్తూపం అనాదనా కేంద్రం చైత్యం అధ్యయన కేంద్రం విహారాలు నివాస మందిరాలు. ఈ బౌద్ధభిక్షు సాంప్రదాయాన్ని కంటా రక్షణ, పోషణ కోట లోని శాతవాహన రాజులు.

సందర్శిం వచ్చింది కాబట్టి చెప్పాలి జనగాం మండి సూర్యాపేట పట్టణ కోవలో లిదుమర్రిగిరి అని ఒక గ్రామం ఉంది. ఈ గ్రామం యావత్తూ బౌద్ధ స్తూపంపై ఉంది. ఆ గ్రామ ప్రజలు స్నానం చేసేది, కాలకృత్యాలు తీర్చుకునేది అంతా శాతవాహన రాజుల నాటి రాళ్ళపైన. ఆ స్తూపాన్ని తవ్వాలంటే. ముందు ఆ గ్రామాన్ని తరలించాలి, ఇది సాధ్యమయ్యే పని కాదు కదా!

భూశోధిత స్తూపం బైట పడకముందు, అదొక దిబ్బ. ఆ దిబ్బపైన గొల్లకావడి రంగనాయకుడి బొమ్మ పెట్టి, రంగనాయకుడికి, కావలాడై ఒక ఆంజనేయున్ని పెట్టారు.

ఆ రంగనాయకుణ్ణి, ఆంజనేయుణ్ణి భక్తిగా బయటికితెచ్చి వరేదోటప్రక్కపెట్టిండే దుస్సాటికి తత్పాణం లోకకు వచ్చింది. అప్పుడుగాని దిబ్బను తవ్వవలం సాధ్యం కాలేదు.

స్తూప నిర్మాణంలో అమరావతి స్తూపం ఉన్నత్థాయికి ది హ్మ ం. భూశోధిత అంకకు పూర్వపుది. అమరావతిలో కూడా పైన మహాయానం అడుగున హీనయానం ఉన్నదేమో అని అనుమానం ఎందంటే అశోకునికంటే ముందే అనగా హీనయాన దశలోనే ఒక నాగరాజు అమరావతి స్తూపాన్ని కట్టించగా అశోకుని కాలంలో ఇది విస్తరిస్తుందని చరిత్ర చెబుతున్నది.

స్తూపానికి చుట్టూ ప్రదక్షిణపథం. హద్దూ దేవాలయాలలోను ఇది ఉంది. స్తూపానికి నాలుగు వైపులా అయస్కాంతరాలు వేదికలు భక్తులు వేదదీర్చుటకని ఏర్పాటు లయి ఉండుకు స్తూపంలోపలిమొదట్లో మట్టిలో నింపేవారు. తరువాత రాతి కట్టడంతోనింపేవారు. స్తూపంపైన ఛత్రం. ఇహీనయాన పద్ధతి.

మహాయాన పద్ధతిలో బుద్ధుని చిత్రాలు, జీవిత కథలు చోట చేసుకున్నాయి. పిమ్మట బుద్ధ విగ్రహాలు వచ్చాయి.

ఇక కోటను పరిశీలించుదాం.

రాజప్రాసాదం

కోటకు చుట్టూ మట్టి ప్రాకారం ఉంది. ప్రాకారానికి నాలుగు వైపులా నాలుగు దర్వాజాలున్నవి, స్థానికులు ఎనాటినుండో అక్కడి కాటివెల్లను దర్వాజా కాటివెల్లు అనేవారు ఈ గుర్తును పట్టి అక్కడ తవ్వకాలు చేయగా. నిజంగానే దర్వాజా ప్రాంతాలు ఉండే కదిలాలు కనిపించాయి.

ప్రాసాద కక్షణాల గదులు దర్వాజాకు రెండువైపులా ఉన్నాయి. లోపలికి వెళ్ళితే, అనేక గదులు బైట పడ్డాయి (పటం చూడుడు) ఇందులో ధాన్యాగారాలు లోపలికి వెళ్ళినాన్యాన్ని పైకి తీసుకురావడానికి పైన వెడల్పుగా క్రింద సన్నగా ఉన్నాయి. ఒక బావి. దాని పక్కనే మురుగు నీరు పోయే కాల్వ. పూజాగృహం అందులో దేవతా విగ్రహాలు పెట్టుకునే పీఠిక.

తవ్వకాలలో ఒక పద్దతి వుంది. ఇదుకల పైజులో చేతనపబడి కొలి నిర్ణయం చేయవచ్చు. అడుగుకు పోయినకొద్దీ మరింత విశాలమయిన గదులు కనిపిస్తున్నాయి దూడు నాలుగు దశలలో ఈ నిర్మాణాలు జరిగినట్లు ఇది ద్వారా ఒక్కొక్కదశకు 20.30 ఏండ్ల వ్యత్యాసముండవచ్చు.

అనాటి ఎముకలు దొరికాయి నలభాల దొరికాయి ఒకవిగ్రహంపై బ్రాహ్మీలిపిలో అజనిసిరి యాగ్రామ "కుమారి" అని పేరు వుంది. అజనిసిరి గ్రామానికి చెందిన కుమారిఅని అని అర్థం చెప్పవచ్చు.

లేక అజనిసిరి అనేది కుమారి పేరు కావచ్చు శాతవాహనుల కాలంలో దోదిసిరి, శాంతిగిరి, అనేపేర్లు సర్వసామాన్యం కదా.

కొన్ని గదులపై పైన ఏడవాలు కప్పు, మరికొన్నిటిపైన సమతలంగా వుండే కప్పు వుండేది ఒక గదికి మరొక గదికి తొవ ఉన్నాయి గవాక్షాలున్నాయి. కోటచుట్టు కందకం. అదితవ్వి ఆ మట్టితో గోడలు కట్టారు. ఇంకా కోటలికి చెళతి రాజప్రాసాదాలు లభిస్తాయి. ఈ తవ్వకాలన్నీ పూర్తయ్యేసరికి మరో రెండు మూడేండ్లు పట్టవచ్చు.

ఉత్తరాదినుండి క్రిందికిదిగిన ఆంధ్రులు రెండు పాయలుగా వచ్చినట్లుంటారు. దాండా నుండి హైదరాబాద్ దిశగా కరీంనగర్ ప్రాంతానికి ఒకపాయ అటలా, ఎల్లోరా రహదారి మీదుగా పైఠాన్ వైపు మరొక పాయ మరికొన్నిరూడా ఉండవచ్చు. ఇంకా వెళ్ళితే బౌద్ధం కంటే ముందు ఆస్తంభరుషి నాయకత్వాన ఆంధ్రులలో తొలి గుంపులు దిగి వచ్చిన మార్గాలు ఇవే. మొదటో ఆస్తంభుడు. తర్వాత హీనయాన బౌద్ధం - దూరమైనన రాగా, మహాయాన బౌద్ధం సముద్ర మార్గాన కృష్ణానదీ తీరమునుండి మానోలియన్ [మదిటిపట్నం] నుండి ఎగువకు ప్రాకింది.

చైనా యాత్రికుడు యువాన్‌చాంగ్ (700 ఎడి) దక్షిణాపథమంతటి అంధ్రలో అంధ్రదేశంలోకి అడుగుపెట్టాడు సమృద్ధ ధాన్య కటకం వచ్చాడు, అనాటి అంధ్రలో – కరీంనగర్ ప్రాంతం.

చరిత్ర పరిశోధనలో త్రివ్వకాలకు ప్రత్యేక స్థానం ఉంది.

ఎముకలను, రసాయనికంగా పరిశీలించి, అవి ఎన్నికతాబ్దాలు నాటివో చెప్పవచ్చు, మట్టిని, ధాన్యం అవశేషాలను అనేకమైన రసాయనిక పద్ధతులకు గురిచేసి కాలం నిర్ణయించేస్తున్నారు. ఇట్టి ఆధునిక పద్ధతులన్నీ దారతడికంలో కూడా వృద్ధి జరిగి, కణకత్తాలో యిట్టి పరిశోధన కేంద్రం ఉంది. భూశోధిత్లలో దొరికిన ఎముకలు, ధాన్యం, మట్టి – తదితరాలు అక్కడ పరిశోధనకు గురిపడుతున్నాయి.

ఈ కాలనిర్ణయ అంచనాలతో సహజంగానే పూర్తి నిర్ధారణ జరిగిందని. ఇతర చారిత్రక, సాంస్కృతిక, ఆధారాలతో, కుడ్యాత్మక పరిశీలన అవసరం.

ఇతర అన్ని శాతవాహన కేంద్రాలలో లాగనే భూశోధిత్లలోకూడా రోమను నాణాలు దొరికాయి, ఆంధ్రదేశం రోంతో వ్యాపారం చేస్తున్న కాలమిది,

కొత్త రాతి యుగం

కరీంనగర్‌లో 500 సమాధులున్నాయి వీటిలో అందించిన తవ్వకాలున్నాయని తవ్వడం అసాధ్యం. అవసరం కూడా,

ఆంధ్రులు దక్షిణానికి రాక ముందు ఇక్కడ నివసించిన ప్రజల సమాధులివి వారెవరు తెలుగు వారు ఇతర అదివాసులా వారికి వైదికం వ్యవసాయం తెలుసు.సమాధులలో కనవడే ధాన్యం అందుకు తార్కాణం

కొత్తరాతి యుగం అని చరిత్రకారులు పిలిచేది ఈ కాలాన్నే.

వేదరంకూడు తవ్వకాలు సుమారు 25 ఎకరాల ప్రాంతాలలో జరిగాయి, భూకొట్టి తవ్వకాలు అంటే.

పరిశోధించినకొద్దీ చరిత్ర ఇంకా వెనక్కు వెళ్లకుంది హరప్పనాగరికత క్రీ.పూ.3000 నాటిది ఆంధ్రలో కొత్తరాతియుగం క్రీ.పూ 1000. అంతకు పూర్వం ఎముంచేది ఉత్తర దక్షిణాపథాల మధ్య మూడార్గాన అనాదు రాకపోకలు ఏర్పడలేదు. కాని దక్షిణా పథవాసులు పూర్వీకులు, హరప్ప సంస్కృతి నిర్మాతలు, సముద్ర మార్గాన సంబంధాలేర్పరచుకొని ఉంటారు. ఈ ఉత్పరుకు, మధ్యాసియా వర్తకులు సమ్మిళిత సంబంధం, సముద్రయాన బంధుత్వం ఉన్నాయి.

ఆంధ్రలోనికొన్ని త్రవ్వకాలలో హరప్ప అవశేషాలు కనిపిస్తున్నాయని పరిశోధకులు అంటున్నారు. మరి కొంత కాలానికిగాని యీ చిక్కులన్నీ విడిపడవు.

కరీంనగర్ జిల్లా పాచీన చరిత్రకేంద్రం. వేములవాడ, కాళేశ్వరం ఈ జిల్లాలోనే

వేములవాడ రాష్ట్ర కూటుల రాజధాని కన్నడ. తెలుగువారుకూడా కూడలి. కన్నడభారత కవులంవ నివాస స్థలం.

కాళేశ్వరం, త్రిలింగక్షేత్రాలలో ఒకటి. ద్రాక్షారామం, అమరావతి మిగతా రెండు. ఈ రెండూ బౌద్ధస్తూపాలపై వెలసిన శైవాలయాలు. మరి కాళేశ్వరం సంగతి దూడాలి.

ఆధునిక ప్రగతి చిహ్నాలైన పోలంపాడు ప్రాజెక్టు, మునేరు డాం, రామగుండం థర్మల్ కేంద్రం.అన్నీ ఈజిల్లాలోనే.ఇంతగా ప్రసిద్ధి చెందిన కరీంనగర్ వెనుకటిపేరుపెదపురం మధ్య వచ్చిన పేరు కరీంనగర్.

కరీంనగర్ నుండి హైదరాబాద్ వచ్చే మార్గంలో ఒక ఎడుబంది. అది చిందుగా వర్షపాతంచే ఉప్పుడు తుమ్మెదల ఝుంకారంలాగా ధ్వనిచేస్తుందట.ఎవరో రావుకుడు దానికి "మ్రోయ తుమ్మెద" అని పేరు పెట్టారు. ఇలాంటి పేరు వినటమే ఆశ్చర్యంగా ఉంది.

కరీంనగర్ జిల్లా త్రివ్వకాలవల్ల పూర్వస్తు శాస్త్రజ్ఞుడు శ్రీ రామశాస్త్రిగారు, ఆ శాఖకు సంబంధించిన మంత్రి శ్రీ బద్దం శ్రీరామమూర్తిగారు ప్రత్యేక శ్రద్ధ వహిస్తున్నారు.

ఈ కృషి యింకా కొనసాగి, మరింత అమూల్య సమాచారం లభించగలదని ఆశించుదాం.

వేదలనే పీడిస్తున్న క్షయ

వైద్యుటికో కవి "పేదల పక్షం వహించడమే పెద్ద నేరమై పోయింది" అన్నాడు. ఇదివరకే కొన్ని సాంఘిక దృక్పథం గల ఏ దాక్టర్ నయినా కదిపితే "పేదలంటే రోగాలు కూడా చుకనే సుమా" అంటాడు

మామూలుగా టి. బి. అని పిలవబడే క్షయ రోగం అభివృద్ధి చెందిన దేశాలలో దాదాపు అదృశ్యమై పోయింది.

అది ఇప్పుడు వైద్య పరిహారం చేస్తున్నది ఎక్కడయ్యా అంటే, వర్తమాన దేశాలలోనే.

వర్తమాన దేశాలలో పేద ప్రజలు నివసించే ప్రాంతాలలో మరి అడ్డు ఆపూ లేకుండా వైద్య విహారం చేస్తోంటుంది. ఇలా వచ్చిన ఒక అంతర్జాతీయ సంస్థవారిచేత ఈ విషయాలు వెల్లడయినాయి.

వర్తమాన దేశాలలో ఏటా 20 లక్షల మంది క్షయవాత పడి మరణిస్తున్నారు. అందులో పాతిక వందు అంటే 5 లక్షల మంది దాదాపు దేశానికి చెందిన వారే.

ఇలా క్షయ పొట్టన పెట్టుకుంటున్న వారిలో ఎక్కువమంది పేదలే; ధనవంతులకు క్షయవ్యాధి అసలు పోకడని కాదు. ఒకవేళ పోకినా ఆ వ్యాధిని త్వరగా మట్టుపెట్టగల మందుగుండు సామాగ్రి ధనవంతుల వద్ద వుంటుంది. అది లేని పేదవాడు క్షయ పోకికి క్రమేణా ఆ వ్యాధికి బలికాక తప్పదు.

ఈ పరిశోధలో తెలిసిన మరో ముఖ్యమైన విషయం ఏమంటంటే గడచిన రెండు దశాబ్దాలుగా అణగిమణగి పడివున్న ఈ మహమ్మారి ఇటీవల మళ్ళీ విజృంభించిందట!

అయితే అలా అని తిరిగి విశ్వరూపం ఆంగ్రహించిందంటే దాని కిగల కారణాలేమిటో పరిశీలిద్దాం.

ఇవ్వాళ మన భారతదేశంలో దాదాపు కోటి మంది క్షయ వ్యాధితో బాధపడుతున్నారు. మరో పరిశీలన ప్రకారం లక్ష మంది జనాభాలో 80 నుండి 100 మంది దాకా ఈ వ్యాధితో మరణిస్తున్నారు. వయసు పెరిగే కొద్దీ వ్యాధిపోకి ప్రమాదం కూడా పెరుగుతుంది. కారణమేమిటో కానీ మొత్తానికి స్త్రీలకంటె పురుషులే ఎక్కువగా ఈ వ్యాధి బారి పడుతున్నారట.

మరో అశక్తికరమూ, అదే సమయంలో అత్యంత భయంకరమూ అయిన వాస్తవమేమిటంటే మన దేశంలో ఏ క్షణాన పరీక్ష చేసినా మొత్తం జనాభాలో 1½ శాతం మందికి రోగంతో బాధపడుతున్నవారే. బాధ అంటే మామూలు బాధకాదు. తక్షణ మే మేం దూ మాకూ ఇస్తేంబడవలసిన స్థితిలో వున్న రోగులు వారు.

క్షయగ్రస్తతకు ప్రధాన కారణం పారిశుద్ధ్య పరిస్థితులే లోపం, అవశుద్ధపరిస్థితులు ముఖ్యంగా పేదలు నివసించే ప్రాంతాలలోనూ, పారిశుద్ధ్య పరిస్థితుల ప్రాముఖ్యం తెలియని, పరుపూ సందెలు లేని జనాలు నివసించే ప్రాంతాలలోనూ వుంటాయి పట్టణాలకు కొద్ద దూరంగా వున్న దేశాలలోనే క్షయ ప్రబలంగా వుండడానికి ప్రధాన కారణం ఇదే. దుర్భరమైన జీవన పరిస్థితులున్న కొన్నూర్ పాంతంలో నివసిస్తున్న లక్ష మందికీ దాదాపు 400 మంది టి. బి. తో మరణిస్తున్నారట.

క్షయ వ్యాధిని తెల్పివేసే క్రిములు ప్రధానంగా రోగుల కళ్లె మంచి వ్యాప్తి చెందుతాయి ఇవి మనుషుల ద్వారానేగాక జంతు జాలాల ద్వారా కూడా వ్యాప్తి చెందుతాయి, కళ్లె వూయడం, నవి మంచి ఒక చోట కలిసి తిండి తినడం ద్వారా ఈ క్రిములు వ్యాపిస్తాయి.

వ్యాధి పూర్వ రంగం

మొట్టమొదట హిప్పోక్రేట్స్ అనేవైద్యుడు ఈవ్యాధి పూర్వాపరాలను గురించి పరిశోధించాడు. అతర్వాత గలేన్ అనే వైద్యుడు ఈ పరిశోధనను మరింత విస్తరించి చేశాడు. ఈయన క్షయ రోగికి వాడవలసిన మందుల గురించే కాక ఆ రోగికి అవసరమైన జాగ్రత్తల గురించి కూడా తెలిపాడు. ఆహార విహారాల గురించి కూడా తెలిపాడు.

ట్యూబర్కుల్ అనే క్రిమి క్షయ వ్యాధికి కారణమని మొట్టమొదటి సారిగా 1882 లో కనుగొన్న వైద్య శాస్త్రవేత్త పేరు రాబర్ట్‌కోష్ ఆ తర్వాత ఈవ్యాధిపై నేటి వరకు జరిగిన పరిశోధనల లెక్కలేనివి, ఒకప్పుడు క్షయ అంటే మృత్యువుతో సమానంగా చూసేవారు. ఇప్పుడా పరిస్థితి పోయింది.

కామెట్, గెరిన్ అనే ఇద్దరు ప్రెంచి శాస్త్రవేత్తలు టి. బి నివారణకు వాడే బి. సి. జి వాక్సిన్ కనుగొన్నారు 1920 దశకం ప్రారంభంలో ఆ మహనీయులు దాన్ని కనుగొని మానవ జాతికి ఎనలేనిసేవ జేశారు.అయితే ఈశతాబ్దాంతమధ్యప్రాంతంలో క్షయవ్యాధి చికిత్సలో విప్లవాత్మకమైన పురోగతి సాధింపబడింది. పి. ఎ. ఎస్, స్ట్రెప్టోమైసిన్, ఐసోనియజిడ్ వగైరా భాషాలను కనుగొనడంతో ఆ వ్యాధి పూర్తి చిత్తగించడం ప్రారంభించింది.

నిజానికి క్షయరోగికి మందులు ఎంతఅవసరమో బలమైన ఆహారంకూడా అంతే అవసరం. "మంచా మాకూ ఆహారంకంటే మప్పు నన్నుతినేస్తావు. అవిలేకపోతే నన్ను నేను తినేస్తా" అనుబంధిత రోగికో క్షయ.

ఈ వ్యాధి సాధారణంగా ఊపిరితిత్తులనే తన దాడికి ఎన్నుకుంటుంది. వ్యాధిని ప్రాథమిక దశలనే గుర్తించకపోతే ఊపిరితిత్తుల్లో రంధ్రాలు పడతాయి.

చికిత్స

స్వాతంత్ర్యానికి పూర్వం మన దేశంలో ఎవరో జీవకారుణ్యాన్ని నడిపే కొనిదొరియమ్‌లు తప్ప ప్రభుత్వం నడిపే కొనిదొరియమ్‌లు అసలు లేవు. స్వాతంత్ర్యానంతరం ఈ వ్యాధి నిర్మూలనవల్ల కొనిదొరియమ్‌ల ప్రాముఖ్యత గుర్తించి మెల్లగా శ్రద్ధ చూపుతోంది

ఈనాడు దేశంలో మొత్తం 547 క్షయ చికిత్సాలయాలు ఉన్నాయి. ఇందులో 98 పశ్చిమబెంగాల్‌లోను, 77 ఉత్తరప్రదేశ్‌లోనూ వున్నాయి. అండమాన్, నికోబార్, లక్షద్వీపులలోను, అరుణాచల ప్రదేశ్‌లోనూ మచ్చుకి ఒక్క కొనిదొరియంకూడా లేవు. ఈ అన్ని ఆస్పత్రులలోనూ కలిపి కేవలం 39504 పడకలున్నాయి

అంటే ఏ క్షణం చూసినా మొత్తం 60 కోట్ల (జనాభాలో 1½ శాతం జనాలు క్షయ వ్యాధి గ్రస్తులై వున్న దేశంలో వాళ్ళకోసం వున్న పడకలు 39504 మాత్రమేనన్న మాట.

క్షయవ్యాధి నివారణకు సరైన చికిత్సా విధానమేకాకుండా జీవనపరిస్థితులు, పారిశుద్ధ్య పరిజ్ఞానం కూడా అవసరమే. అందుకని క్షయవ్యాధిని సామాజిక ఆర్థిక సమస్యగా పరిగణిస్తే తప్ప దానిని నిర్మూలించడం సాధ్యపడదు.

అంటే జాతీయ ఆరోగ్య విధానాన్ని రూపొందించే సందర్భంగా ప్రభుత్వం క్షయను సామాజిక ఆర్థిక సమస్యగా పరిగణిస్తే తప్ప ప్రయోజనంవుండదు. ఈనాడు అభివృద్ధి చెందిన దేశాలలో మారీ చిత్తగించిన క్షయ వర్తమాన దేశాలను మాత్రమే పీడించక తింటున్నదంటే అందుకు ప్రధాన కారణం ఈ రెండు ప్రపంచ దేశాల మధ్య వున్న సామాజిక, ఆర్థిక పరిస్థితుల వ్యత్యాసమే

అంతర్ధానం కానున్న అందాల అద్భుతాలు

ఒకనాడు ప్రపంచ చిత్రకళా రాజధానిగా పేరు మోసిన పారిస్‌లో చిత్రకారుల్ని అవకతవకల్ని చేసిన "అవనీస్ ప్రింట్" గురించి నేటికీ చెప్పుకుంటారు. అది 20 వ శతాబ్దం ప్రారంభం నాటి మాట నాడు యూరప్‌ను పైకం ప్రపంచం చేసిన జపాన్ కళాకారుడు హోకుసాయ్ ప్రతిభ తెల్పిన విప్లవమది.

తర్వాత "ఇండియన్ ప్రింట్" అని చెప్పుకోతగ్గ బాటిక్ చిత్రాలు ఇండియాలోనే కాక ప్రపంచమంతటిలోనూ సంచలనమే సృష్టించాయి. పస్త్రాలపై డిజైనింగ్‌లో చారి పరిక్రమణం, వాడి కళాకారులు తెచ్చిన విప్లవానికి కుటీర పరిశ్రమలాంటి బాటిక్ ప్రత్యామ్నాయంగా నిలిచింది.

కారణం దీనికి మౌలికంగా వున్న అలంకార విలువ. కొబ్బాచ్చి నట్టు కలిపించే రంగుల మిశ్రమం. అన్నిటికి మించి భారతీయతను ప్రతిబింబించడం. అందుకే ఇది పశ్చిమదేశాల జాతిని వెర్రెత్తించింది.

ఈ కళను ప్రచారం చేయడానికి యువతి యువకులలోని సృజనాత్మక శక్తిని పెంచడం పెట్టింపడానికి విజయవాడలోని ఆంధ్ర అత్తు అకాడమీవారు తరగతులు నిర్వహిస్తున్నారు.

ప్రతి ఆదివారం యిక్కడ కార్యదర్శి శ్రీ ఎం. ఎస్. మూర్తి విద్యార్థినీ విద్యార్థులకు శిక్షణనిస్తున్నారు. మధుకుటీర్‌లో వీరు రూపొందించిన బాటిక్‌లు ప్రదర్శన ఇటీవలనే జరిగింది. ఇక్కడి కళాకారులంతా టీనేజ్‌వారు.

ఎంతో శ్రమతో, వ్యయంతో అందంగా రూపు దిద్దిన ఈ బొమ్మలను ఆదరించే దెవరు? కొనే దెవరు? ప్రోత్సాహించే దెవరు? ఈ చిక్కు ప్రశ్నలకి సమాధానం అంత సులభం కాదు. ప్రోత్సాహం లేకపోతే యువ కళాకారులకి కొంత కాలానికైనా నిరుత్సాహం తప్పదు.

అకాడమీ దీని కేదో మార్గం చూడకపోతే విజయవాడలోబాటిక్ కళ అందాలూ అద్భుతాలూ అదృశ్యమైపోయే ప్రమాదం ఉంది.

విజయవాడ మధు కుటీర్‌లో ఇటీవల బాటిక్ ప్రదర్శన సందర్భంగా ఈ చిత్రాలనువేసే పద్ధతిని అతిథులకు చూపుతున్న యువ కళాకారుడు శివాజీ. ప్రక్కనే అకాడమీ కార్యదర్శి శ్రీ ఎం. ఎస్. మూర్తిని చూడవచ్చు.

జాతీయ వెయిట్ లిఫ్టింగ్ ఛాంపియన్ శ్రీ సూర్యారావు

పరిచయం

ఆంధ్రరాష్ట్ర వెయిట్‌లిఫ్టింగ్ రంగానికి, జాతీయ, అంతర్జాతీయ స్థాయిలో మంచి స్థానం వుంది. తర్వాత మన రాష్ట్రానికి యింతటి ఘనత రావడానికి విశ్వ రూపంగా కృషి చేసిన శ్రీ దండిమూడి రాజగోపాల్ (13 పర్యాయ జాతీయ హెవీ వెయిట్ లిఫ్టింగు ఛాంపియన్) శ్రీ కామినేని తుళ్ళారావు (6 పర్యాయ జాతీయ వెయిట్‌లిఫ్టింగ్ ఛాంపియన్) శ్రీ వి. జి కె మూర్తి [ఒకసారి జాతీయ ఛాంపియన్] శ్రీ చెన్నపాటి శేషగిరిరావు [జాతీయ కౌంస్య పతకం] శ్రీ బొద్దా వెంకటేశ్వరరావు శ్రీ అచ్యుతరావు [కౌంస్యపతకాలు] శ్రీ॥ కే॥ భ్యాసం మల్యాద్రిగాడు [వెండి కౌంస్య పతకాలు] కాక యింకా అనేక మంది ముఖ్యకారకులు

1960 నుండి జాతీయ వెయిట్‌లిఫ్టింగ్‌లో ఆంధ్రరాష్ట్రం ప్రతిభ పడిపోయింది మరి మీరు జాతీయ ఛాంపియనుల మధ్య ముగ్గురు వున్నారు వారిలో ముఖ్యుల పూర్వ కోటను చెందిన శ్రీ సూర్యారావుగారు 1968 లో వీరు కలకత్తాలో జరిగిన జాతీయ జాతీయ వెయిట్ లిఫ్టింగ్ పోటీలలో పై వెయిట్ తరగతి యందు ప్రతిమ స్థానము పొంది ఆంధ్ర నుండి ఈ ఘనత పొందిన మొదటి వెయిట్ లిఫ్టరు అయారు.

వీరు ఆంధ్ర రాష్ట్ర వెయిట్ లిఫ్టింగ్

పోటీలు 1965 విజయవాడలో, 1967 కాకినాడలో, 1964 కాకినాడలో, 1966 రాజమండ్రిలో, 1971 కర్నూలులో, 1972 విజయవాడలో, 1974 రాజమండ్రిలో, 1976 చీరాలలో, 1977 అమలాపురములలో, 1976 రాజమండ

ఈశ్వరరావు, జయలక్ష్మి "మంచిని పెంచాలి"

"జీవనతీరాలు" లో శివాజీ, జగ్గయ్య, వాణిశ్రీ

చిత్ర సమీక్ష

కాగజ్-కి-నావ్

ఆధునిక జీవితం మోజులో, నవనాగరిక పోకడలో చదువు, సంస్కారం నాగరికతలను కాగితాలకే పరిమితం చేసి, జీవితాలను 'కాగితం పడవల్లా' అనంతపుష్టి అశాంతి అనే నీటి మీంది తమ, తమ నిండైన జీవితాలనే వంచించుకుంటున్న "హిప్క్రసీ" పొరపాటికి ప్రతిబింబంగా రూపొందించిన అపురూప చిత్రం వి. ఆర్. ఇషాన్ సమర్పించిన "కాగజ్-కి-నావ్"

నీతి, నిజాయితీలాంటి పుస్తకాల మాట అటు నిజజీవితంలో కానలేకుండా పోయి, అదే భారం పోకడగా పాఠాలు చెప్పే పనుపుల్లాంటి పెద్దమనుషులమీద బాణం సంధించిన యీ సామాజిక పుక్కుమీద, యింత జరుగుతున్న నీతి వాక్యాలే వల్లిస్తూ, అమాయక పనిహృదయాలతో శాస్త్రీయ సామాజిక అర్థయానానికి జానపదాలు అతుకుల బొంత విద్యా విధానంమీద నీటమ్మిటిమీద సినిమాటికగా విరగబడుతున్న నవనాగరిక క్షీణ సంస్కృతి నగ్న స్వరూపంమీద తెమోషు ఝుళిపించింది చిత్రం.

ఈ నవనాగరిక ప్రపంచ నగ్నరూపాన్ని అదుపులు, ఆపేలాలు కృత్రిమ పరదాలు ఏడుపులు, పెడబొబ్బలు పూగిపోయే పన్నిపేలాలు లేకుండా సున్నితంగా పాత్రలను కదిలించి మనికతంగా విషయాన్ని చెబుతూ ఆలోచన రేకెత్తిస్తుంది - ఒక్కమాటలో చెప్పాలంటే కెమెరా నడిపిస్తుంది.

[illegible] కోటేశ్వరుడు కొడుకుకు తదుపరి [illegible] అవసరాలు, అతి విడ [illegible] [illegible]తమైన ఏర్పాట్లు చేశాడు. [illegible] కాగజ్, [illegible] ఏర్పాటు చేశాడు. [illegible] పెరిగింది. కాని [illegible] మత్తుగా గడపటానికి ఆ కోటేశ్వరుడు అలవాటు పడ్డాడు. పెళ్ళి చేసుకోమన్నదా భార్య - తప్పన్నాడు - పరిక తప్పించాడు.

ఇక ఆ పుత్రరత్నానికి ఓ అమ్మాయితోడు. ఆమె మాటలు విలాసం, ఆమెతో కాలంగడపాలని, ఆడాలని, పాడాలని ఆ కుర్రవాని ఆశ్రుత, ఆనందం. ఆ అమ్మాయి కీ అంతే, కాని బ్రతికున్న ఆ అమ్మకన్నా తప్పిన తండ్రికి చెప్పకుండా అమ్మాయి అన్ని అనడాలు, ఆడేదనడం.

హఠాత్తుగా ఒకతమ ఆపుంటి కొచ్చాడు, అతనితో ఆ అమ్మాయి తల్లి ఆనంద దోలికలలో తేలిపోతోంది, అది ఆ అమ్మాయికి బాధను, వ్యధను కలిగించింది. పైగా అతనే ఆ అమ్మాయి తండ్రి అని, గౌరవించమని అన్నదా అమ్మ... ఆ అమ్మాయి జీవితం "కాయితం పడవ"లా నీట మునిగింది.

పుస్తకాలలో నీతి వాక్యాలు నిజ జీవితాన్ని నవల్ చేయాయి. అడుగడుగునా ఆ కుర్రవాడ్ని వ్యక్తిగతాయి. టీచర్లు నిలేశాడు. తండ్రిని నిగ్గదీశాడు. సమాజాన్ని కసితో వ్యక్తిగతాయి.

కమనీయంగా, కదిలించేలా కథనం నడిపిన ఇషాన్ దిశీకరణ తీరు వ్యక్తిగతాత్మకంగా వ్యక్తంపనియంగా వుంది.

కథానాయకుడుగా నూతన నటుడు రాజ్ కిరణ్ ఎంతో నిలకడగా, నిండు అవేశంతో నటించి మెప్పిస్తాడు ఆకర్షిస్తాడు. చిన్నవాటి ఆ పాత్రలో మాస్టర్ మీతా మురిపిస్తాడు. కథానాయికగా, పరిక రాజకిరణ్ పనన పరవశమనోజ్ఞంగా వుంది.

ఇంకా ప్రదీప్‌కుమార్. అజీజ్ ఇరానీ, హెలెన్. బి. యస్. లోహార్, రీనాఘోష్, ముఖ్యమైనకలలో దాతా క్రమపరిమితంగా కదిలి పాత్రలను కదిలించడం విశేషం,

సచిన్ జగన్ మోహన్ సంగీతంలో మళ్ళీ మళ్ళీ పలికే ఓ పాట మళ్ళీ మళ్ళీ వినాలని పిస్తుంది.

ఎన్ని "కట్" లు పెట్టినా, "ఎ" సర్టిఫికేట్ తప్పని యీ చిత్రం అందరూ చూడదగిందే నని పేరే చెప్పాలి. ఈ రంగుల చిత్రాన్ని అంధేరీలో సుగుణా ఫిలింస్ వారు విడుదల చేశారు.

— వీ రా

కార్తికేయ పిక్చర్స్ "సింహ స్వప్నం"

మనస్సుకు మత్తెక్కించే క్లబ్ నేపథ్య పిక్చర్స్‌వారి 'సింహస్వప్నం' చిత్రం ద్యాన్నులు, హృదయాన్ని మరిపించే పూర్తి కైలాస చిత్రంగా రూపొందిస్తున్నారు. ఇదివరకు పాఠకులకు పరిచయమైన తిలకించే అదృష్టం మళ్ళీ ఆంధ్ర ప్రేక్షకు 'ఇదీ నాకథ'ను 'సింహస్వప్నం'గా పేరు అక్కు కలిగే తరుణంలో త్రప్రకటంగా కార్తి మార్చారు.

'మా ఇద్దరి కథ'లో ఎన్. టి. రామారావు

విజయ మాధవి కంబైన్స్‌వారి చిత్రంలో నాగేశ్వరరావు, జయచిత్ర

'మామా భాంజా' విడుదల

గొప్ప చిత్రమైన ప్రేమికులు గా. పైదర్బాగా చమ్మకపూర్, రణధీర్ కపూర్ నటించిన డింపుల్ ఎంటర్ ప్రైజెస్ సమర్పించిన 'మామా భాంజా' రంగుల చిత్రం రాశ్రీ పిక్చర్స్ ప్రై. లి. ద్వారా ఆంధ్రలో విడుదలైంది.

విజయవాడ శేషమహల్‌లో యీనెల 15 నుండి ప్రదర్శన జరుగుతున్న యీ చిత్రాన్ని రాకేష్‌రోషన్ సంగీత పారద్యంలో నరేష్‌కుమార్ దర్శకత్వంలో పీ రేంద్ర కుమార్ నిర్మించారు.

'సతీ సావిత్రి'

భారతీయ పురాణ పురాణాల్లో ప్రత్యేక స్థానం దాయకాలే. 'లవకుశ' నిర్మాత శ్రీ శంకర రెడ్డి కూడా చిత్రం నిర్మించినా, యిటువంటి గాథనే ఎన్నుకుంటూ వారు.

ఇపుడు వారు తమ అరిజా కివర్తి సినీ స్టూడియోస్ పేరుపై "సతీ సావిత్రి" చిత్రాన్ని తీస్తుపన్ కథరూపొందిస్తున్నారు. మన కందరికీ పరిచయమయిన యీ సావిత్రి కథను యింత భారీ ఎత్తున "టెన్ కమాండ్‌మెంట్స్" తీసిన నిర్మించడంలో వారు చేస్తున్న కృషి అపారం — అనన్య సాధ్యం. సావిత్రి ఎవరు... ఆమె జన్మ రహస్యం ఏమిటి...దీనిపై నిర్మాత తన రచయిత ఆచార్య అత్రేయతో ఏడు సంవత్సరాలుగా చేసిన పరిశోధన ఫలితమే 'ఈ సతీ సావిత్రి'.

మరణం పుట్టినప్పుడే నీడలా వెన్నంటి వస్తుంది, "మృత్యువు"...దానిని జయించడానికి అనాది నుంచీ మానవుడు ప్రయత్నిస్తూనే వస్తున్నాడు.దాపును తప్పించుకోవడం ఎవరి తరం కాదని యమధర్మరాజు వాదన - జానే దానికి నియంతనంటాడు— అసలు 'దావు' అంటే ఏమిటి. ఈ దావును తప్పించునే శక్తి ఎవరికీ నిజంగా లేదా? ఈ ప్రశ్నకు జవాబే "సతీ సావిత్రి"చిత్రం సాధన వలన అది సాధ్యంకాగలదని ఋజువు చేసిన సతీమణి తల్లి "సతీ సావిత్రి" కథనమే యీ అపురూప వర్ణ చిత్రం.

శ్రీ నందమూరి తారకరామారావు యీ చిత్రంలో యమధర్మరాజుగా రూపరేఖా విలాసాలతోబాటు సాటిలేని హావభావ ప్రకటనతో తనకు తానే దీటైనవాడని మరోసారి ఋజువు చేసుకోబోతున్నాడు.

యముని భార్య విజయగా 'జమున', నారదుడుగా కాంతారావు, చిత్రగుప్తుడుగా అల్లు రామలింగయ్య, అరుంధతిగా కాంచన, దేవిగా కె.ఆర్. విజయ, విష్ణుపుగానాగరాజు, అక్కినేగా సుధ, బ్రహ్మగా మిక్కిలినేని, సరస్వతిగా మమతనటిస్తున్నారు.

"రాజు-పేద", చెంచులక్ష్మి, భీష్మ వంటి చిత్రాల నెన్నిటినో రూపొందించిన శ్రీ బి. ఎ. సుబ్బారావు దీని దర్శకులు.

పెండ్యాల సంగీతం, ప్రసాద్ బాయ రవికాంత్ ట్రిక్ ఫొటోగ్రఫీ, గోఖలే కళ, వంశీ మాటలు, ఆత్రేయ మాటలు పాటలు: డా॥ సి. నారాయణరెడ్డి, పద్యాలు. 2 పాటలు, 6 పద్యాలు, 2 శ్లోకాలు, దేవీ దండకం, యింతవరకూ రికార్డు చేయబడ్డాయి, యమధర్మాడు, మేపు మండలం, కుమ్మ ఎక్షత, నిధిబాంధవారి మండలాలు, దూత, ప్రేత పిశాచ లోకాలను సూర్యమండలం, త్రివిధనరక లోకాలు. వైతరణి, యమధర్మాడులతో హాటింగ్ పూర్తయింది. దేవీ విశ్వరూప సాక్షాత్కారం, సతీ సావిత్రికి దీవెనలు. కామధేనువు, మహిషానికి అతి ప్రీకరయుద్ధం యివన్నీ ప్రేక్షకుల నాశ్చర్య చకితులను చేసే రీతిగా హాలీవుడ్ చిత్రాల స్థాయికి మించి చిత్రీకరించాడు, ప్రసాద్ రవిశాంత్ ధ్వనం.

తెలుగు ఫిలిం ప్రొడ్యూసర్స్ కౌన్సిల్ నూతన కార్య నిర్వాహక వర్గం

తెలుగు ఫిలిం ప్రొడ్యూసర్స్ కౌన్సిల్ కిర్తియు వార్షిక సర్వసభ్య సమావేశం జూన్ 26న జరిగిన సందర్భంగా నూతన కార్య వర్గం ఎన్నుకోబడింది.

శ్రీ డి. వి. ఎస్. రాజు అధ్యక్షులుగా, శ్రీ యు. విశ్వేశ్వరరావు, శ్రీ ఎం. ఎస్. రెడ్డి ఉపాధ్యక్షులుగా, శ్రీ జి. హనుమంతరావు శ్రీ ఎ. పూర్ణచంద్రరావు గౌరవ కార్యదర్శులుగా, శ్రీ కె. రాఘవ గౌరవ కోశాధికారిగా, శ్రీయుతులు బి విజయలక్ష్మి, ఎ. వి. సుబ్బారావు, డి రామానాయుడు, ఎ. ఇందిరికాక్షయ్య, కె. భక్తి, టి. క్రాంతి కుమార్, ఎం. దాసయ్య, వై. వి. రావు, బి. ఉమామహేశ్వరం కార్యవర్గ సభ్యులుగా, శ్రీయుతులు బి. నాగిరెడ్డి, ఎన్. ఎస్. సహకా, పి. పుల్లయ్య, డి. మధుసూదన రావు, వి. బి రాజేంద్రప్రసాద్, ఎన్. త్రివిక్రమరావు ప్రత్యేక ఆహ్వానితులుగా ఎన్నుకోబడ్డారు.

— వీ రా

'నిజం' లో లక్ష్మీదేవి, గణేశ్వరరావు, జె. యస్. శర్మ

'ఎన్నదులేని రాముడు'లో దినేష్, దేవీ ఇందిర, భారతి, బి.వి. రాధ ప్రభృతులు

గాంధీహత్యపై జనతా కొత్తవాదం

జూన్ 30 వ తేదీన బీహార్‌శాసనసభలో కాంగ్రెస్‌సభ్యుడు శ్రీ భోలాసింగ్ మాట్లాడుతూ మహాత్మాగాంధీ హత్యకు కారణమైన ఆర్. ఎస్. ఎస్ ఇప్పుడు జనతాపార్టీలో ఒక భాగస్వామ్య పార్టీ అని వ్యాఖ్యానించగా రాష్ట్ర ఆర్థికమంత్రి శ్రీ కైలాసపతి మిశ్రా వల్లదాని ఆగ్రహం వ్యక్తం చేశాడు కాంగ్రెస్ సభ్యుడు తన ఆరోపణను నిరూపించనట్లయితే నా నిరూపించాలి లేదా రాజీనామా చేయాలి అంటూ ఆగ్రహోద్వేగుడయ్యాడు.

తాను జనసంఘ్ సభ్యుడినని. ఆర్. ఎస్. ఎస్.తో తనకు సంబంధంవున్నదని చేసిన విమర్శకూడా కేవలం విరాధాపైందన్నాడు.

ఆ రుసను ఈ సందర్భంగా జనతా బెంగీల్లోని ప్రైవేట్ సభ్యులేకాక సాక్షాత్తూ ముఖ్యమంత్రి కర్పూరీ ఠాకూర్ కూడా జనసంఘ్ ముఖ్యమంత్రి శ్రీ ఠాకూర్ తోత్యంచేసుకుంటూ సభ్యులు నిరాధారమైన ఆరోపణలు చేయకూడదని పలికారిచ్చారు.

ఆయన గాంధీ హత్యకేసు తీర్పుపాఠాన్ని [అసలు ఆకేసు తీర్పు నదివారా అన్నదిసందేహం?] ప్రస్తావిస్తూ అందులో 'గాంధీహత్యకు సహకారంగా ఆర్. ఎస్. ఎస్. కు చెందినవాడు కూడాన్నారన్నాడు.

గాంధీజీ హత్యచేయబడ్డాడు. ఆ వాస్తవంపైనా, ఆ నేరంపైనా వివాదమే లేదుకదా. అయితే ఈ విషయాన్ని ముఖ్యమంత్రి, ఆర్థికమంత్రి ఇద్దరూ మరచిపోయినట్లుంది.

ఆర్థికమంత్రి మిశ్రా అలా తిరస్కరించడానంటే అందులో ఆశ్చర్యమేమీ లేదు. ఎందుకంటే జనతా పార్టీలోని జనసంఘ్ ఆర్. ఎస్. ఎస్. కు చెందిన వీరాధివీరులు ఇటీవల రాజకీయ కారణాలదృష్ట్యానైతేనేమి మరే కారణాలవల్లనైతేనేమి గాంధీజీని "జాతిపిత" అని పిలుస్తున్నారు ఇంతలో ఎంతమార్పు! కొన్నాళ్ళక్రితం ఈ వీరులు 'జాతిపిత'ను జాతంగా పరిగణించేవారు.

ఇంతేకాదు ఇటీవల వీరు గాంధీజీ పేరుపై వ్రతిన తీసుకోడానికి గాంధీ సమాధివద్దకూడా గుమికూడారు.

ఏది ఏమైనా, చారిత్రక సత్యాన్నికాదని. తాను ఒకప్పుడు ఏ ఉద్యమానికి చెందినవాడో ఆ ఉద్యమంయొక్క ఉత్తమ సాంప్రదాయాలను కాదని ముఖ్యమంత్రి ఠాకూర్ తన సహచరుని అదుకోడానికి ముందుకు రావలసిన అవసరం వచ్చిందా అని!

గాంధీ హత్యవల్ల సోషలిస్టులు 'గరంగా' ఏవిధంగా ప్రతిస్పందించిందీ, ఆ నేరంగురించి వారుచేస్తున్న వ్యాఖ్యలగురించి అందరికీ తెలుసు, అసలు విషయమేమిటంటే — ప్రధాని మొరార్జీదేశాయిగారి ఆత్మకథ (నా జీవితకథ ను తదవడానికి ముఖ్యమంత్రికీ, ఆర్థిక మంత్రికీ ఇద్దరికూపానం వ్యవధిచిక్కలేదు

ఆయన తన ఆత్మకథలో "గాంధీహత్య" అన్న అధ్యాయంలో ఈ క్రింది విధంగా అన్నాడు, [అయిన అప్పుడు బొంబాయి హోంమంత్రి కాబట్టి ఆయన కా విషయం బాగా తెలిసేవుంటుంది కదామరి]

"హత్యకు కారణభూతమైన వ్యక్తి నాథూరామ్ గాడ్సే. ఆయన పూనాలో రాష్ట్రీయస్వయంసేవక్ సంఘ్ కార్యకర్తగానూ, ఒక పత్రిక సంపాదకుడుగానూ వ్యవహరించినవాడు".

శ్రీ మొరార్జీ 1966 పాంతంలో తన ఆత్మ కథారచన ప్రారంభించాడు, కాబట్టి ఆ కేసు తీర్పుపై విషయంగాని, ఆ నేరానికి సంబంధించిన ఇతర విషయాలు కానీ ఆయనకు తెలిసివుండవని అనుకోలేంకదా.

నేనూ - నా ప్రజలు!

— దావూద్ ప్రసాద్

పిరికితనం ఆవహించినచోట
మానవత్వం రూపుమాసినచోట
అజ్ఞానం గర్వంగా శిరసెత్తినచోట
నియంతృత్వం స్వైరవిహారం చేసినచోట

నేను —
శత సహస్ర రవి కిరణాంశువులతో
సుందర మరంద మకరంద వీచికలతో
వియత్తలంనుండి మెరసిన విద్యుల్లతలా
బ్రతుకు క్షుధాగ్ని గర్భాన ప్రభవించిన లావాలా
ఘోరకలి నడిసంద్రాన లేచిన కెరటంలా
పాతఃకాల శుభోదయాన మ్రోగిన జయభేరిలా
యంత్ర భూతముల కోరలుతోమే శ్రామికునిలా
నేను—
ఎక్కడ నా ప్రజలు నిర్వీర్యమైపోయెదరో
ఎక్కడ నా ప్రజలు మూగపోయెదరో
ఎక్కడ నా ప్రజలు చీకటి పాలయ్యెదరో
ఎక్కడ నా ప్రజలు ఆకలితో అలమటి తురో
అక్కడ నేను—
నా గేయాల కత్తులతో చైతన్యం గుండెలు కోస్తాను
నా భావాల సమిధలతో మంటలు మండిస్తాను
శతధా విభిన్నమైనగుండెల్లో వెలుగు డింపులు మోగిస్తాను
కాలం కటిక చీకటి నుదుటిపై వెలుగు గీతలు గీస్తాను !!

చీమనురక్షించినగొల్లభామ

అనగనగా ఒక అడవిలో ఒక చీమ, గొల్లభామ వుండేవి ఆ రెండూ మంచి స్నేహితులు ఒకోజు చీకటిరు బయట దేరాయి దారిలో ఒక చిన్న పిల్లకాలువ కనిపించింది

"నేను అవతలి గట్టుకు గెంతుతాను, నువ్వూ గెంతుతావా?" అంది గొల్లభామ

అలాగే అంది చీమ కాని వారం చీమ దూకలేక పోయింది గొల్లభామ దూకేసింది చీమ మా తం నీళ్ళలో ప్రవాహానికి కొట్టుకు పోతూంది. నీళ్ళ మధ్యలో వున్న చిన్న రాయిమీద చీమ పాకి ఎటూ దిక్కు తోచక అలా వుండిపోయింది. అటూ నీళ్ళలేదు యిటూ నాలేదు ఇంతలో గొల్లభామ చీమను అక్కడే వుండమని చెప్పి చీమను బయటకు లాగటానికి ఎమయినా పొరనం దొరుకుతుందా అని వెతుకుతూ బయట దేరింది.

దారిలో ఒక అడివి వంది ఎదురైంది దాని వంటి నిండా పొడుగాటి వెంట్రుకలు వున్నాయి గొల్లభామ దాని దగ్గరకు వెళ్ళి "ఓ వందీ! కాలవలో నా మిత్రుడు కొట్టుకు పోతున్నాడు. రక్షించటానికి తోడు కావాలి నీ వెంట్రుకలు కొన్ని యివ్వు. వాటిని

కాడులా పేని నా మిత్రుడ్ని రక్షించుకొంటాను" అంది.

"అలాగే నాకేం అభ్యంతరంలేదు. నువ్వు నాకు ఓ నాలుగు ఓక్ చెట్టు కాయలు తెచ్చి పెడితే" అని షరతు పెట్టింది వంది.

గొల్లభామ గెంతుకుంటూ ఓక్ చెట్టు వద్దకు వెళ్ళి "ఓకి చెట్టు మామా నాకు నాలుగు కాయలు యివ్వవా, యిస్తే అవి తీసుకు వెళ్ళి వందికి యిస్తాను. అప్పుడు వంది వెంట్రుకలు యిస్తుంది. వాటిని పేని నా మిత్రుడ్ని రక్షించుకొంటాను" అంది.

"నా చెట్టుమీద ఒక కాకి గూడు పెట్టింది అన్నమాటా కావు కావు మంటూ చెవుల్లో రొద పెట్టేస్తోంది. దాన్ని యిక్కడి నుంచి తరిమేయి, అప్పుడు నీకు నాలుగేం కర్మ బోడ్డుకాయలు ఇస్తాను" అంది చెట్టు.

"కాకిబావా, కాకిబావా, యీ చెట్టు వదిలి పెట్టి యింకోచోటికి వెళ్ళకూ. నువ్వు వెడితే నాకు యీ ఓక్ చెట్టు కొన్ని కాయలు యిస్తుంది" అని గొల్లభామ కాకిని ప్రాధేయపడింది.

"అలాగా, అయితే ఒక కోడిగుడ్డు పట్టుకువచ్చి నాకియ్యి. అప్పుడు యింకో చోటికి పోతాను" అంది కాకి.

పాపం గొల్లభామ గెంతుకుంటూ కోడి దగ్గరకు వెళ్ళి "అత్తా. నాకు ఒక గుడ్డు యివ్వవా. దాన్ని తీసుకువెళ్ళి కాకికిస్తాను అని కోరింది.

"తినడానికి వడ్లగింజలు పట్టాగి, అప్పుడు ఇస్తాను" అంది కోడి,

అప్పుడు గొల్లభామ చేను దగ్గరకు వెళ్ళి "చేను మామా, చేను మామా, నాకు కొంచెం వడ్లు యివ్వవా, అవి తీసుకువెళ్ళి కోడికి యిస్తాను" అంది,

"ఒక ఎలుక నా వంటంతా నాశనం చేస్తూంది. దానిక్కడినుంచి తరిమేయి అప్పుడు యిస్తాను" అంది చేను.

ఎలుక దగ్గరకు వెళ్ళి "అన్నా యీచేను వదలిపెట్టి ఎక్కడికైనా వెళ్ళిపో. అప్పుడు నాకు చేసుకొంటే ధాన్యంయిస్తుంది"అంది

"నన్ను వెంటబడి తరమద్దు అని పిల్లికి చెప్పు అప్పుడు యింకోచోటికి పోతా" అంది ఎలుక.

పిల్లిదగ్గరకు వెళ్ళి ఎలుక వెంట పడవద్దని బతిమాలింది గొల్లభామ.

"నాకు కొంచెం తాగడానికి పాలున్నట్లయితే అప్పుడు ఆ ఎలుకని ఏం చెయ్యను" అని పిల్లి హామీ యిచ్చింది.

ఆవు దగ్గరకు వెళ్ళి "అవూ అవూ ఒక్కగ్లాసుపాలు యివ్వవా. వాటిని తీసుకువెళ్ళి పిల్లికి యివ్వాలి" అంది గొల్లభామ

"తినటానికి కొంచెం గడ్డి యిస్తే అలాగే యిస్తాను" అంది ఆవు

అప్పుడు గొల్లభామ కొంచెం గడ్డి దొరుకు వచ్చి ఆవుకు యిచ్చింది అప్పుడు ఆవుపాలు యిచ్చింది ఆ పాలు తీసుకు వెళ్ళి పిల్లికి యిస్తే వాటిని తాగి పిల్లి ఎలుకను వెంటతరమడం మానేసింది అప్పుడు ఎలుక చేను వదిలిపెట్టి మరో చోటికు వెళ్ళిపోయింది. అప్పుడు చేను వరి కంకులు యిచ్చింది వాటిని తీసుకువెళ్ళి కోడికి యిచ్చింది. అప్పుడు కోడి ఒక గుడ్డుపెట్టి గొల్లభామకిచ్చింది గొల్లభామను ఆ గుడ్డును తీసుకు వెళ్ళి కాకికి యిచ్చింది కాకిదాన్ని పుల్లగా తిని కావుకావు మంటూ ఎక్కడికో ఎగిరిపోయింది. అప్పుడు ఓక్ చెట్టుకాయలు రాల్చింది. గొల్లభామ ఆ కాయల్ని తీసుకెళ్ళి వందికి యిచ్చింది అప్పుడు వంది తన తల మీదనున్న వెంట్రుకలు తీసి గొల్లభామకు యిచ్చింది,

అప్పుడు గొల్లభామ ఆ వెంట్రుకల్ని తాడులాపేసి కాలువ దగ్గరకు తీసుకువెళ్ళి చీమ దగ్గరగా విసిరితే, చీమ ఆ తాడును పట్టుకుని దానిమీదనుంచి ప్రాకుతూ యివతల గట్టుమీదకు వచ్చేసింది.

ఆ విధంగా గొల్లభామ చీమను రక్షించింది.

రష్యన్ భాషనుండి
స్వేచ్ఛానువాదం : వసంత.

నవభారతం

బాధపడే వారుండని
భరతావని సృష్టిద్దాం!
అట్టడుగునపడి కృశియించే
అన్నలార-లేవండోయ్!!
బండెడు చాకిరిచేస్తూ
బరువుగ బ్రతుకీడుస్తూ!
నడుంవంచి పనిచేసే;
కూలోడా...

బాధపడేవారుండరి...
తరతరాల చాకిరితో
తరగనప్పు కుప్పలతో!
బ్రతుకంతా బానిసవై;
బాధపడే పేదోడా..

బాధపడే వారు డ[illegible]
చింకిపాత చుట్టుకుంటు
చెట్లనీడ పడిపుంటూ!
ఆకలితో కుమిలిపోవు[illegible]
అడు[illegible]

బాధపడే వారు[illegible]
చాకిరీకి తగిన ఫలం
చేతికి సరిగా అందక!
బ్రతుకంతా సతమత[illegible]
చితికిన ఓ శ్రామికుడా..

బాధపడే వారుండని...
చెమటంతా ధారవోసి
చేలు దున్ని, పంటంతా
భూస్వాముల కప్పగించు
భూమిలేని రైతన్నా

బాధపడే వారు డని...
మధ్యతరగ తుద్యోగీ
మథనపడే మేధావీ
ఆర్థిక సమతను జాతికి
అంది చగ రండయ్యా!

బాధపడే వారుండ[illegible]

—ముర్రాది

కూచిపూడి నాట్యంలో జీవిస్తున్న శ్రీ కోరాడ

తెలుగు తనం ఉట్టిపడే కూచిపూడి నాట్యానికి ప్రపంచంగా అంతర్జాతీయ ఖ్యాతి నార్జించిన వారు, ఆ నాట్య ప్రక్రియను ప్రపంచ సాంస్కృతిక చరిత్రలో ఒక విశిష్టస్థానం సంపాయించి పెట్టిన వారు నాట్యాచార్య శ్రీ కోరాడ నరసింహారావుగారు.

ఆయన కూచిపూడి నృత్య కళాకారుల కుటుంబంలో పుట్టారు. కీ. శే. వేదాంతం లక్ష్మీనారాయణశాస్త్రి, శ్రీ సి. ఆర్. ఆచార్యులచద్ద ఆయన కూచిపూడి నాట్యం అభ్యసించారు.

విశ్వ విఖ్యాత నృత్య కళాకారిణులైన శ్రీమతి ఇంద్రాణి రెహ్మాన్, శ్రీమతి రీతా భదర్జీ కుమారి యామిని కృష్ణమూర్తి, కుమారి సుధా దారైస్వామి, జయశ్రీ, అతాదేవి, శ్రీ గోపీకృష్ణ ప్రభృతులు శ్రీకోరాడవద్ద నాట్యం నేర్చుకున్నారు. మరుగున పడుతున్న కూచిపూడి నాట్యప్రక్రియకు అంతర్జాతీయ గుర్తింపు లభింపచేసింది ఈయనే.

1960లో పారిస్‌లో జరిగిన సాంస్కృతికాల ఆధ్వర్యాన జరిగిన నృత్యపోటీలలో పాల్గొని ఉత్తమ పురుష నర్తక బహుమతి గెల్చుకుని భారత దేశ విశేష కీర్తి తెచ్చారు. ఈ పోటీలలో 36 దేశాల ప్రతినిధులు పాల్గొన్నారు.

శ్రీకోరాడ కూచిపూడి నాట్యకళకు అధునిక సాంకేతిక విలువలను మేళవించారు. కూచిపూడి నృత్యంలో తనదైన బాణీని పృష్ఠించుకుని ఈ నృత్య ప్రక్రియకు బహుళ ప్రాచుర్యం సాధించిన ఘనత ఈయనదే.

ఈయన ఫ్రాన్స్, ఇటలీ, స్విట్జర్లాండ్, అమెరికా, ఇంగ్లాండ్, కెనడా, క్యూబాలలో తన కళా వైదుష్యాన్ని పలుమార్లు ప్రదర్శించి మన్ననలు పొందారు. శ్రీయుతులు రాజేంద్ర ప్రసాద్, రాధాకృష్ణన్, నెహ్రూ, కెన్నెడీ జాన్సన్ వగైరా అంతర్జాతీయ నాయకుల కోసం యీయన ప్రత్యేక ప్రదర్శన లిచ్చారు.

1956 లో అఖిలభారత ప్రజానాట్య

కోన ప్రభాకరశాస్త్రి

మందరి ఉత్సవాల సందర్భంగా డాక్టర్ గుడికిపాటి రాజారావు నేతృత్వంలో శ్రీ కోరాడ బృందాలు పారిగా కూచిపూడి నాట్యం ప్రదర్శించారు.

దేశ రక్షణ నిధులకుగాను దేశమంతా తిరిగి ప్రదర్శనలిస్తూ డు. 16 లక్షలు సేకరించారు. నేపా, లడాక్ ప్రాంతాలలో మన సైనికులకు వినోదం కల్పించడానికి రెండుసార్లు ప్రదర్శనలిచ్చారు. తన పాదాలను అచ్చితంగా కదిలించగల లాఘవం, అనుకున్న భావాన్ని స్పష్టంగా వ్యక్తం చేయగల అభినయ శక్తి ఈయనకున్నాయి నృత్యంలోనే జీవిస్తూ, నృత్య కళలో ఇంకా ఉన్నతోన్నత ప్రమాణాలు అందుకోడానికి అహర్నిశలూ తపస్సు చేస్తున్న ఈ కళాకారుని వర్తమాన నృత్య కళాకారులు ఒరవడిగా పెట్టుకోవాలి.

హిరణ్యకశిపునిగా శ్రీ కోరాడ

జనతాపార్టీ సభలో ముష్టియుద్ధం

—శ్రీ సేనపై దూషణలతో గందరగోళం

కలకత్తా, జులై 16

రాష్ట్ర జనతాపార్టీ వైర్మన్ శ్రీ పి. సి. సేన్ ప్రత్యర్థులు నిన్న రాత్రి ఏర్పాటుచేసిన జనతాపార్టీ కార్యకర్తల సమావేశంలో ముష్టియుద్ధం; కుర్చీలకో దారులు సాగింతో తీవ్రగందరగోళం ఏర్పడింది.

తదనంతరం మాజీ మంత్రి డాక్టర్ ఎస్. దాసగుప్తా అధ్యక్షతన జరిగిన సమావేశం "గూండాయిజాన్ని" ఖండించింది. శ్రీపి. సి. సేన్, ఆయన తొత్తులను వ్రస్తావిస్తూ, రాష్ట్ర కమిటీని పునర్వ్యవస్థీకరించాలని శ్రీ విమల్ మైత్రా ప్రతిపాదించిన తీర్మానాన్ని ఒక వర్గ జనతానాయకులు గందరగోళం ప్రారంభమైందని "పి. సి. సేన్ జిందాబాద్" అనే నినాదాలతో వక్తను ఎదుర్కొన్నారు. ప్రవేశ తీర్మానం ఆమోదించబడిందని తరువాత ప్రకటించారు.

టెక్స్‌టైల్ టోర్నమెంటు విజేతలకు బహుమతి ప్రదానం

కాళహస్తిలో

కాళహస్తి, జులై 16

టెక్నిక్ క్లబ్ 3 వ వార్షిక చెన్నపట్టోర్నమెంట్సు యీనెల 3 మంది యిక్కడ జరిగాయి.

పుడుమల సింగిల్స్‌లో బెంగుళూరుకు చెందిన పి. ఆర్. ప్రియదర్శికి ప్రథమ బహుమతి, కళకత్తాకు చెందిన హెచ్. యల్ దాసుకు ద్వితీయ బహుమతి లభించాయి.

డబుల్స్‌లో వి. బాల సుబ్రహ్మణ్యం (మద్రాసు), పి. ఆర్. ప్రియదర్శి (బెంగుళూరు) లకు ప్రథమ బహుమతి హెచ్. యల్. దాసు (కలకత్తా), యం. యన్. మిశ్రా (హైద్రాబాదు)లకు ద్వితీయ బహుమతి లభించాయి.

జూనియర్ సింగిల్స్‌లో మైసూరుకు చెందిన రమేష్‌కు ప్రథమ బహుమతి, మద్రాసుకు చెందిన హుస్సేన్‌కు ద్వితీయ బహుమతులభించాయి.

ఈ సందర్భంగా జరిగిన బహుమతిప్రదానోత్సవానికి శ్రీ వెంకటేశ్వర యూనివర్శిటీ వైస్-చాన్సలర్ శ్రీ కె. సచ్చిదానంద మూర్తి అధ్యక్షత వహించారు. క్లబ్బు అధ్యక్షులు డాక్టర్ ఏ. వెంకట్రామయ్య స్వాగతం పలికారు.

కార్యదర్శి శ్రీ డి. మీరయ్య నివేదికను సమర్పిస్తూ, ఈ పోటీలలో మన రాష్ట్రంతో సహా సర్వమన బెంగాల్, తమిళనాడు, కర్నాటకలో పాల్గొన్నాయని తెలిపారు.

[illegible] శ్రీ మాట్లాడుతూ, కోకో స్టిలారేడ్ ప్రాంతంలో ఇంత వ్యయప్రయాసతో టోర్నమెంటును నిర్వహించినందుకు క్లబ్బు సభ్యులను అభినందించారు.

హైదరాబాద్‌లోని ఎ. పి. యస్. ఎ. కేంద్ర ప్రతిభిని శ్రీ రాజా నర్సింహారావు గెలుపొందిన వారికి బంగారు, వెండి పతకాలను, బహుమతులను పంచిపెట్టారు.

ఉపాధ్యక్షుడు డాక్టర్ ఏ. వెంకటాచారి వందన సమర్పణ చేశారు.

ఫెర్నాండెజ్ వెల్లడి

(1 వ పేజీ తరువాయి)

పరస్పర విరుద్ధమయినవి కావని చెప్పారు. నిమెంటు ఫ్యాక్టరీలను స్థాపించడానికి ప్రైవేట్ వ్యక్తులు ఎవరయినా ముందుకువస్తే తాము ప్రోత్సహిస్తామన్నారు. దేశంలో సిమెంట్ కొరతను తీర్చటానికి యిది ఒక్కటే మార్గమన్నారు.

ప్రైవేట్ రంగంలో సిమెంట్ ఫ్యాక్టరీల స్థాపనను అంగీకరించడం అంటే గుత్త పెట్టుబడిదారుల పెడగుళాలను పోత్సహించడం, గుత్తపెట్టుబడుల నిరోధక చట్టానికి నీళ్ళు వదలడం కాదా యని విలేకరులు ప్రశ్నించారు.

"గుత్త పెట్టుబడిదారుల అక్రమాలు కొంత వరకు పెరగడం అనివార్యం. పెడగుడదా లేకపోతే ఫ్యాక్టరీలు మూతబడుతాయి, మూతబడిన ఫ్యాక్టరీలు మాకు అవసరంలేదు నిర్లాభ కారాలు ఆస్తులు గతంలోలాగే వుంటాయంటే ఎలా సాధ్యపడుతుంది" అని కార్మిక నాయకుడు శ్రీ ఫెర్నాండెజ్ జవాబిచ్చారు.

గుత్తపెట్టుబడిదారుల నిరోధక చట్టాన్ని రద్దు చేయబోవన్నారు.

వర్కింగ్ జర్నలిస్టుల కార్మిక భద్రతకు చట్టబద్ధంచేసే దానికి జనతాపార్టీ నాయకులు ప్రభుత్వమే తిరిగి యజమాన్యం చేపట్టింది మధ్య దర్శనీయ అంశంగా చేయటం ఎంతవరకు సహేతుకమని ప్రశ్నించగా విలేకరి ప్రశ్నించారు చట్టబద్ధం అయినప్పటికీ కోర్టులకు విశ్వాసానికి అవకాశం వున్నదని ఆయన జవాబిచ్చారు.

విద్యుత్‌బోర్డు ఇంజనీర్లచే నిరసన కార్యక్రమం

నిజాంపట్టణం, జులై 15

తమ దీర్ఘకాల పనున్నటు పరిష్కరించడంలో ప్రభుత్వం విఫలమైనందుకు నిరసనగా విజాలవన్నం, శ్రీకాకుళం జిల్లాలోని మాచ్‌ఖండ్ జలవిద్యుత్ కేంద్రంలోని రాష్ట్ర విద్యుత్ బోర్డుకు చెందిన యింజనీర్లు నేడు నల్ల బ్యాడ్జీలు ధరించారు.

నల్లబ్యాడ్జీల నిరసన, వారంరోజులపాటు కొనసాగుతుందని సూపరింటెండెంటు ఇంజనీర్లు, డివిజనల్ ఇంజనీర్లు అసిస్టెంటు, జూనియర్ ఇంజనీర్లు దాదాపు 100 మంది ఈ నిరసన ఉద్యమంలో పాల్గొంటున్నారని వైర్‌లెస్ ద్రాంచి ఎ. ఏ. ఎస్. ఇ. బి. ఇంజనీర్ల అసోసియేషన్ కార్యదర్శి శ్రీ జి. ఎల్. కాంతారావు తెలియచేశారు.

వేతనాలలో పున్న అవకతవకలను తొలగించాలని, ఖాళీ పోస్టులను భర్తీ చేయాలని, గృహవసతి కల్పించాలని తదితర డిమాండ్లతో ముఖ్యమంత్రికి, విద్యుత్‌శాఖ మంత్రికి మెమోరాండం అందచేశారు.

బెంగుళూరు – బొంబాయి మధ్య మహాలక్ష్మి ఎక్స్‌ప్రెస్ ప్రారంభం

బెంగుళూరు, జులై 16

బెంగుళూరు నుండి మిరాజ్ వెళ్ళే మహాలక్ష్మి ఎక్స్‌ప్రెస్‌కు నిటి రైల్వేస్టేషన్‌లో స్టేషన్ సూపరింటెండెంట్ శ్రీవిశ్వనాథన్‌నాయర్ పచ్చ జెండా ఊపింది. ప్రారంభోత్సవం చెయ్యడంతో బయలు దేరింది.

డిమాండ్

(1 వ పేజీ తరువాయి)

ప్రకటన చేస్తూ రాష్ట్రం మొత్తంపై దా, 6ర కోట్ల రెవిన్యూ వసూలుకుగాను ఇప్పటికి కేవలం రు, 8 కోట్లు మాత్రమే వసూలు అయ్యిందని చెప్పారు, గుంటూరు జిల్లాలో రు, 6 కోట్లకు కేవలం ఒక కోటి రూపాయలు మాత్రమే వసూలైందని, ఇంకా బదు కోట్లు కావాల్సి వుందన్నారు,

గుంటూరు కలెక్టర్ ముంది వారం రోజుల్లో మొత్తం ఎన్నుంచ్చి వసూలు పూర్తి చేయాలని లేదా సకారంలో ఎన్ను వసూలు చేయని రెవిన్యూ ఇన్‌స్పెక్టర్లు, కరణాలపై చర్యలను సూచించాల్సిందిగా గాని ఎల్లాంటి టెలిగ్రాం ఉత్తర్వులు వెళ్ళ లేదని శ్రీ నర్సారెడ్డి అన్నారు,

తుపాన్‌వల్ల దెబ్బతిన్న ప్రాంతాలలో శిస్తు రిమిషన్‌కు జనవరిలోనే ఉత్తర్వులు చేశామన్నారు. రిమిషన్ క్రిందికి వచ్చే మొత్తంపై శిస్తు బకాయిలు, అప్పులు, సెస్‌లు తదితర వసూళ్ళన్ని బాయిదా వేసే నట్లుకూడా ఉత్తర్వులు చేశామన్నారు అయితే పిటి క్రింద రావి భూములపై నే అప్పులు, శిస్తులు వసూలు చేస్తున్నామని మంత్రి అన్నారు.

కమ్యూనిస్టు సభ్యులు తోట్టం కల్పించుకుంటూ పన్నువారిని, చెల్లింపగల వారిని ఎగగొట్టమనిగాని, ప్రభుత్వానికి ఆదాయం లేకుండా పోవాలనిగాని తామెన్నడూ చెప్పబోమని, అయితే వందలు నష్టపోయిన పేద రైతుల విషయాలలో మాత్రం నిర్వందింద రావని అన్నారు, శ్రీ వంకా లేదు ఎదో అనబోతుండగా ముఖ్యమంత్రి తప్పేమని లేదు ఏదో వ్యాఖ్యానింపబోయారు;

శ్రీ వంకా : అప్పుడే ముఖ్యమంత్రిగారు గోదావరి జిల్లాలని గురించి ఏదో అనాలని చూస్తున్నారు. తూర్పు గోదావరి జిల్లాలో మొంటె పంట, రెండో పంట పోయాయి. పశ్చిమ గోదావరిజిల్లాలో అరటి, పసుపు, చెరుకు పోయింది: పశ్చిమగోదావరి జంగారెడ్డి పెట్టే బాధ విపరీతంగాని బాధ సహించలేకపోయ్యా మీదట, ఒకసారి పంట పోతే మళ్ళీ మూడేండ్ల వరకు తట్టుకోలేరు.

వాగిరెడ్డి : మంత్రులు, ముఖ్యమంత్రులు తమ "పూర్వ జన్మ" జ్ఞానకాలను గుర్తు తెచ్చుకోవాలి, వారు కానవస్తుంటగా వుండే కాలంలో, క్రింది స్థాయిలో తహశీల్దారులు, కరణాలు, మున్సిఫ్‌లు ఎలా రైతులను బాధించేది గుర్తు తెచ్చుకోవాలి.

ముఖ్యమంత్రి: పూర్వజన్మ జ్ఞానకాలతోనే చెబుతున్నాము, పేదవాళ్ళంతా ముందే చెప్తున్నారు పన్నులాళ్ళు, భూస్వాములే తిప్పలుపెట్టేది ఏమైనా అకాయిలు వసూలు చేసే తీరుతాము.

శ్రీకృష్ణ: పేద రైతులమీద దౌర్జన్యాలు జరుగుతుంటే పరిశీలిస్తారా?

ముఖ్యమంత్రి: వందపోతే వంటి లిస్తాము.

వాగిరెడ్డి: తహశీల్దార్లంతా అన్ని పనులు వదలేసి ఈ శిస్తుల పనూళ్ళమీద వద్దారు. ఈ వసూళ్ళు నాధ్యంకావు. మామీద పత్తిడి చేస్తున్నారనితహశీల్దార్లుగోపెడుతున్నారు కనీసం 8 10 ఎకరాలవారిని వదిలేయండి.

ముఖ్యమంత్రి: నేను రేపు మీ ప్రాంతాలకు వస్తున్నాను, అక్కడ చూద్దాం, అసలు ఏ తహశీల్దార్ మీకు చెప్పారో నేను కనుక్కుంటాను.

వాగిరెడ్డి: అదిగో ఆయనంటేతహశీల్దార్ మీద పడికాదు, వాళ్ళేమో మీరుగర మాట్లాడరు, మా దగ్గర మొత్తుకొంటారు.

పీదర్‌పాల్‌చుక్కా (కాం) విజయే అధ్యక్షగుంటూరుజిల్లాలో తహశీల్దార్‌లు చాలా గారాగా తిరుగుతున్నారు. తూములు పంపకాలు, ఇళ్ళ స్థలాలు అన్ని వదలేసి శిస్తుల వసూళ్ళమీద వద్దారు, శిస్తు వసూళ్లు సహకట్టంగా వున్నదని గోల పెడుతున్నారు,

రాయలసీమ రైతాంగంపై రు. 50 లక్షల అక్రమ పెనాల్టీల రద్దుకు విజ్ఞప్తి

—ముఖ్యమంత్రి వద్దకు 300 మంది ప్రతినిధుల రాయబారం

[విశాలాంధ్ర విలేకరి]

హైద్రాబాదు, జులై 15

రాయలసీమ రైతాంగంపై విద్యుచ్ఛక్తి వినియోగానికి సంబంధించి అక్రమంగా విధించిన రు. 50 లక్షల పెనాల్టీల రద్దు విషయంపై విచారణ జరిపిస్తానని ముఖ్యమంత్రి నేడిక్కడ రాయలసీమ రైతాంగ విద్యుత్ శక్తి వాడకందార్ల ప్రతినిధివర్గానికి హామీ యిచ్చారు.

రాయలసీమ రైతాంగం ఎదుర్కొంటున్న అసాధారణ పరిస్థితులను ప్రభుత్వానికి వివరించడానికై దాదాపు 300 మంది ప్రతినిధులు నేడు హైదరాబాదుకు చేరుకొని ముఖ్యమంత్రికి విజ్ఞాపన పత్రాన్ని అందజేశారు.

కరువు గుప్పెటలున్న యీ ప్రాంతంలో లోతయిన బావులవల్ల రైతాంగం అనేక కష్ట నష్టాలను భరించవలసి వస్తున్నది. వ్యవసాయ విద్యుచ్ఛక్తి వాడకానికి విధించే జూలై 16 పై సంగతిను రాయలసీమలో 8 పైసలు విధించాలన్న కోరికను మంత్రివర్గంముందు పెడతానని ముఖ్యమంత్రి నిల్లడించారు.

మిదుకు సంభవించే అన్ని రకాల లోపాలకు, నష్టాలకు డిపార్టుమెంటు బాధ్యత వహించాలన్న సూచనను పరిశీలిస్తానని చెప్పారు.

ప్రతినిధివర్గం తరపున శ్రీయుతులు పి. వి. కృష్ణారావు (యం. యల్. సి.) వేములపల్లి శ్రీకృష్ణ (యం. యల్. ఎ.), వి. కె. ఆదినారాయణరెడ్డి, పదాకేవన్, అనంత వెంకటరెడ్డి (ఎం. ఎల్. ఎ.).

బాధించేది గుర్తు తెచ్చుకోవాలి.

ముఖ్యమంత్రి: పూర్వజన్మ జ్ఞానకాలతోనే చెబుతున్నాము, పేదవాళ్ళంతా ముందే చెప్తున్నారు పన్నులాళ్ళు, భూస్వాములే తిప్పలుపెట్టేది ఏమైనా అకాయిలు వసూలు చేసే తీరుతాము.

శ్రీకృష్ణ: పేద రైతులమీద దౌర్జన్యాలు జరుగుతుంటే పరిశీలిస్తారా?

ముఖ్యమంత్రి: వందపోతే వంటి లిస్తాము.

వాగిరెడ్డి: తహశీల్దార్లంతా అన్ని పనులు వదలేసి ఈ శిస్తుల పనూళ్ళమీద వద్దారు. ఈ వసూళ్ళు నాధ్యంకావు. మామీద పత్తిడి చేస్తున్నారనితహశీల్దార్లుగోపెడుతున్నారు కనీసం 8 10 ఎకరాలవారిని వదిలేయండి.

ముఖ్యమంత్రి: నేను రేపు మీ ప్రాంతాలకు వస్తున్నాను, అక్కడ చూద్దాం, అసలు ఏ తహశీల్దార్ మీకు చెప్పారో నేను కనుక్కుంటాను.

వాగిరెడ్డి: అదిగో ఆయనంటేతహశీల్దార్ మీద పడికాదు, వాళ్ళేమో మీరుగర మాట్లాడరు, మా దగ్గర మొత్తుకొంటారు.

పీదర్‌పాల్‌చుక్కా (కాం) విజయే అధ్యక్షగుంటూరుజిల్లాలో తహశీల్దార్‌లు చాలా గారాగా తిరుగుతున్నారు. తూములు పంపకాలు, ఇళ్ళ స్థలాలు అన్ని వదలేసి శిస్తుల వసూళ్ళమీద వద్దారు, శిస్తు వసూళ్లు సహకట్టంగా వున్నదని గోల పెడుతున్నారు,

అమేథీ కాల్పులపై తాత్కాలిక నివేదిక

లక్నో, జులై 16

గత మార్చి 14న అమేథీ పార్లమెంటరీ నియోజకవర్గంలో జరిగిన కాల్పులపై తాత్కాలిక నివేదిక అందినవని నిన్నటి తిరోగ్రవేశ్ శాసనసభలో విద్యుత్‌శాఖ మంత్రి శ్రీ రవీంద్ర కిశోర్‌షాహి చెప్పారు.

తాత్కాలిక నివేదిక ఆధారంగా అరెస్టులు ఏమీ జరగలేదని ఆయన అన్నారు.

ఎ టీవు నుంచి తే కాల్పులు జరిగాయని చెప్పబడుతున్నదో ఆ జీపు అంతు చిక్కలేదని ఆయన అన్నారు జీపుపై కాల్పులు జరగలేదని ఏ పేపరులో ఏమీ చెప్పలేదన్నారు.

అవినీతిపరులైన అధికార్లను వదలి గుమాస్తాల నిర్బంధ తొలగింపు

—శాసనసభలో శ్రీ రామశర్మ విమర్శ

హైదరాబాద్, జులై 16

పూనా అవినీతిపరులైన పలువురు పెద్ద అధికారులపై వదలి ఆరోపణలు చేసినన్నటికీ, వారిని వదిలి గుమస్తాలను, నార్థవతరగతి ఉద్యోగులను పెద్ద సంఖ్యలో నిర్బంధ పదవీ విరమణ చేయించడం భావ్యం కాదని కమ్యూనిస్టు సభ్యులు శ్రీ బి. రామశర్మ నిన్న శాసన సభలో విజ్ఞప్తి చేశారు.

అత్యవసర పరిస్థితి కాలంలో నిర్బంధ పదవీ విరమణ గావించిన వారందరిని తిరిగి ఉద్యోగాలలో నియమించ వలసిందిగా ప్రభుత్వాన్నికోరుతూ, జనతాపార్టీసభ్యులు శ్రీసి. జనార్దనరెడ్డి, శ్రీ కాళయ్యలు నిన్న శాసన సభలో అనధికార తీర్మానాన్ని ప్రవేశపెట్టారు.

అవసరమయితే ప్రస్తుత నిబంధనల మేరకు నిర్దిష్టమయిన ఆరోపణలున్నవారిపై చర్యలు తీసుకుంటూ, తమ వాదనను వినిపించుకోవడానికి సమాన అవకాశాలను కల్పించాలని ఆ తీర్మానంలో వారు పేర్కొన్నారు.

తమ్మట్లో పాల్గొంటూ శ్రీ రామశర్మ "అసమర్థులు అవినీతి పరులు" అన్న పేరుతో గెజిటెడ్ అధికారులను అతి తక్కువగాను, ఎన్. జి. వోలు, నాలుగవ తరగతి నిబ్బందిని పెద్ద సంఖ్యలో పదవీ విరమణ చేయించారన్నారు.

వీరిలో ఎక్కువమంది పేద వర్గాలకు చెందిన అమాయకులయినందున, వారిపట్ల మానవతా దృక్పథంతో వరిశీలించి, ఒక విధమయిన సానుభూతి వైఖరిని అవలంబించాల్సిందిగా ప్రభుత్వాన్ని ఆయన కోరారు.

ఈ "మూకుమ్మడి" తర్యల్లో పలువురు అమాయకులు బలైపోయారని ఒకొక్కరిని విడివిడిగా "వ్యక్తిగతంగా" పరిశీలించి శిక్షార్హులను మాత్రమే దండించవలసిందిగా ఆయన విజ్ఞప్తి చేశారు.

అంతకు ముందు తీర్మానాన్ని ప్రతిపాదిస్తూ శ్రీ జనార్దనరెడ్డి (జనతా) "వియామ కాలాలు-పదవీ విరమణలోను కొన్ని నియమనిబంధనలున్నాయి. వాటిని అతిక్రమించి నిర్దోషులైన పలువురి రిటైరుచేయడం అన్యాయమని "ప్రభుత్వం" చెడ్డ" వాడని పేరు పెట్టి (టిజ్జుసళ్ళ ముందు "మంచి వాడు"గారుజువుచేసుకోవటం అదెలాసాధ్యమవుతుందని ప్రశ్నించారు.

శ్రీ జె. రామోదరరావు (జనతా) మూడు మంది దోషులు తప్పిపోయినా పర్వాలేదు గాని, ఒక్క నిర్దోషిని శిక్షించడాన్ను దృక్పథంతో ప్రభుత్వం వ్యవహరించాలన్నారు.

శ్రీ విజయ శిరూటి (జనతా) అస్థిత అసు పరిశీలించి, ఉద్యోగులచే 25 ఏండ్లు పని చేయించుకొని నిర్దాక్షిణ్యంగాను, నిర్బంధంగాను పదవీ విరమణ చేయించడం. అత్యవసర పరిస్థితికి చిహ్నంగా మిగిలడమే అవుతుందన్నారు.

శ్రీ ఎ. శ్రీరాములు (జనతా) పరిశీలన వరస్తున ఇబ్బందులను అధిగమించడానికి ఎలాంటి రాజకీయ పరమైన శర్యా తీసుకోరాదని, 25-వత్సరాలు అనుభవంగల వారి "సేవలను" వినియోగించుకోవలసిన అవసరమని ఆయన వివరించారు.

శ్రీమతి తుళ్ళూరిబాలం (రిప) శ్రీ విశ్వంకరరావు వెంకటరత్నం (జనతా) శ్రీ సి.వి. కె రావు (ఇండి) శ్రీ పీకటి వరకుమారనాయుడు (జనతా) శ్రీ ఓంకార్ (మార్క్సిస్టు) శ్రీ పయ్యెడ హుస్సేన్ (జనతా) శ్రీ రంగదాస్ [జనతా] శ్రీ కాళయ్య [జనతా] తీర్మానాన్ని బలపరుస్తూ ప్రసంగించారు.

కాంగ్రెసు సభ్యులు శ్రీ టి. పురుషోత్తమరావు తీర్మానాన్ని వ్యతిరేకిస్తూ, ఇదొకాలీయ దురుద్దేశంతో తీసుకురాబడిందని ప్రభుత్వం అత్యుదయ కరమైన ఏ చర్య చేపట్టినా అమలులో ఉద్యోగులు అడ్డుతగులు తుండడంతో జాప్యంచేస్తున్న విషయము గుర్తుంచుకోవాలన్నారు.

ప్రజాస్వామ్య ప్రయోజనాల దృష్ట్యా విదేశీ సాహిత్యంపై ఆంక్షలు తగవు

లోక్‌సభలో శ్రీ గోవిందన్ నాయర్, శ్రీ వాయిలార్‌రవి ఉద్ఘాటన

న్యూఢిల్లీ, జులై 16

ప్రజాస్వామ్య ప్రయోజనాల దృష్ట్యా విదేశీ సాహిత్యంపై ఆంక్షలు విధించడం మంచిదికాదని కమ్యూనిస్టు సభ్య నాయకులు శ్రీ యం. యన్. గోవిందన్ నాయర్ నిన్న లోక్‌సభలో తెలియజేశారు.

విదేశీ రాయబార కార్యాలయాల ప్రచురణలు అని దిగుమతి చేసుకొని సాహిత్యాన్ని క్రమబద్ధం చేయాలని కోరుతూ జనతాపార్టీ సభ్యులు శ్రీ సమర్ గుహ ప్రతిపాదించిన బిల్లు పై చర్చలో పాల్గొంటూ ఆయన పై విధంగా తెలిపారు.

ఇటీవల కాలంలో ఆంక్షలు ఏ విధంగా నవి చేసారో మీరు చూడాలి. దాన్ని పునరావృతం చేయాలని మీరు భావిస్తున్నారా" అని ఆయన ప్రభుత్వాన్ని ప్రశ్నించారు.

రాజకీయ సిద్ధాంతాల ప్రచారానికి ఎలాంటి అవకాశాలు కల్పించకూడదని కాంగ్రెసు సభ్యులు శ్రీ బాయిలార్ రవి నిన్న లోక్‌సభలో డిమాండ్ చేశారు. సిద్ధాంతాల ప్రచారానికి అవకాశాలు కల్పించడాన్ని ఆయన వ్యతిరేకించారు.

విదేశీ రాయబార కార్యాలయాలు సంపాదిస్తున్న సాహిత్యం ఫలితంగా అంతర్జాతీయ రాజకీయాలకు సంబంధించిన అన్ని వైఖరులను, ధోరణులను అర్థం చేసుకొనేందుకు అవకాశం కలుగుతున్నదని అన్నారు.

ఈ సాహిత్యం లేకపోయినట్లయితే: సామ్రాజ్యవాదులు పెత్తనాల పుండగల ఎత్తుగడలు పేరా పాదాలను సంపాదించే సమయం మాత్రమే మన దేశంలో లభ్యమౌతుందని అన్నారు.

బ్రిటన్‌కు చెందిన ప్రచురణాలయం కారల్ మార్క్స్ రచనలను ప్రచురిస్తున్న విషయాన్ని శ్రీ రవి ప్రస్తావిస్తూ శ్రీ గుహ కమ్యూనిస్టు వ్యతిరేకతను తాను అర్థం చేసుకోలేక పోతున్నానని అన్నారు.

విదేశీ ఏజెంట్ల వల్లనే అసలు ప్రమాదం

భారత రాజకీయ నాయకులను ప్రభావితం చేసే విదేశీ ఏజెంట్ల వల్లనే విషమయిన పరిణామం వుందని శ్రీ రవి అన్నారు. అమెరికా ఏజెంటువల్ల ప్రభావితుడయిన శ్రీ అశోక్ మెహతా రూపాయి విలువను లగ్గించాలని ఆయన విమర్శించారు. ఇటీవల అత్యవసర పరిస్థితి కాలంలో ప్రపంచ బ్యాంకు మన దేశ విధానాలను ప్రభావితం చేసింది. కొన్ని నేరాలు అమలు కావడానికి ఇదే కారణమని అన్నాడు.

అమెరికా ఎంబెసీలో రు. 2 వేల కోట్లు

పి. యల్. 480 విధుల కింద అమెరికా రాయబార కార్యాలయం అధీనంలో ఇంకా 2 వేల కోట్ల రూపాయలు వున్నాయి ఈ డబ్బును ఏ విధంగా వినియోగిస్తున్నది తెలియజేయకుండానే వాటిని వినియోగించుకోవచ్చు.

ఈ విషయంపై అక్రమత్తతతో వుండాలని ప్రభుత్వాన్ని ఆయన కోరారు.

అంతకుముందు శ్రీ గుహ తన బిల్లును ప్రవేశపెడుతూ సోవియట్, అమెరికా, బ్రిటన్‌లు అధికంగా సాహిత్యాన్ని దిగుమతి చేస్తున్నాయని అన్నారు. కొన్ని పత్రికలను నిర్దిష్టమయిన ఏజెన్సీల ద్వారానే తెప్పించడం జరుగుతున్నదని అన్నారు.

భారత దేశంలో సోవియట్ యూనియన్ ప్రచురణలు కేవలం భారత కమ్యూనిస్టుపార్టీ ప్రెస్‌లోనే ముద్రించబడుతున్నాయని అరోపించారు.

ఇండిపెండెంటు సభ్యులు శ్రీ పి. కె. సింగ్‌దేవ్ మాట్లాడుతూ నేతాజి పతక గ్రహీత అయిన శ్రీ సమర్‌గుహ విదేశీ రాజకీయ సాహిత్యంపట్ల ఎందుకింత భయపడుతున్నారో తనకు అర్థం కావడంలేదని అన్నారు. ఇండిపెండెంట్ సభ్యులు శ్రీ పి. జి మావలంకర్ కూడా బిల్లును వ్యతిరేకించారు.

జనతా సభ్యులు శ్రీ బుంపే కాశీత్యాగి మాట్లాడుతూ విదేశీ సాహిత్యంపై కొన్ని పరిమితులు విధించడం న్యాయమేనేమో లేదని అన్నారు,

మార్క్సిస్టుపార్టీ సభ్యులు శ్రీమతి అహల్యా రంగ్నేకర్ బిలును వ్యతిరేకిస్తూ ఈ చర్య ప్రజాస్వామ్యం, సోషలిజానికి సహాయపడబోదని అన్నారు.

చరణ్‌సింగ్ తిరస్కృతి

విదేశీ రాయబార కార్యాలయాలు సంపాదించే సాహిత్యాన్ని క్రమబద్ధం చేయటానికి ప్రత్యేక బిల్లు అవసరంలేదని హోంమంత్రి శ్రీ చరణ్ సింగ్ చర్చ సందర్భంగా లోక్సభ చేసుకొని తెలిపారు,

విదేశాంగశాఖ నిబంధనలకు అనుగుణంగా యీ రాయబార కార్యాలయాల సాహిత్య సంపాదన జరుగుతుందని చెప్పారు. ఈ నిబంధనలను ఎవరూ వుల్లంఘించవద్దని మన అనుభవం రుజువు చేస్తున్నదని అన్నారు.

హానికరమైన సాహిత్యాన్ని నిషేధించేందుకు ప్రస్తుత శిక్షల క్రింద ప్రభుత్వానికి అధికారాలున్నాయని అన్నారు.

సభ్యుడు సూచించిన విధంగా చేసినట్లయితే దాదాపుగా తీవ్ర పర్యవసానాలు ఏర్పడతాయని అన్నారు. మనం ఆంక్షలు విధిస్తే, మన ప్రచురణలపై యితర ప్రభుత్వాలు ఆంక్షలు విధించవచ్చునని అన్నారు. అందుచేత బిల్లును ఉపసంహరించాలని శ్రీ గుహను ఆయన కోరారు. మంత్రి విజ్ఞప్తి మేరకు శ్రీ గుహ తన బిల్లును ఉపసంహరించుకున్నారు.

కడప జిల్లాలో పలు కేంద్రాలలో చేనేత కార్మికుల నిరాహారదీక్షలు

కడప, జులై 16

రాష్ట్ర చేనేత కార్మికుల అసోసియేషన్ పిలుపుపై కడప జిల్లాలో రిలే నిరాహార దీక్షలు 15 వ తేదీన ప్రారంభమైనాయి.

కడప కేంద్రంలో రంగాపురానికి చెందిన అరుగురు చేనేత కార్మికులు, ప్రొద్దుటూరు కేంద్రంలో వెంకటేశ్వర్ల కోట్టాలకు చెందిన 12 మంది, జమ్మలమడుగులో పేపరాలకు చెందిన 9 మంది కలెక్టరు కార్యాలయం, తాలూకా ఆఫీసుల ఎదుట నిర్మించిన ప్రత్యేక శిబిరాలలో నిరాహార దీక్ష జరిపారు.

ప్రొద్దుటూరులో 3 వందలమంది చేనేత కార్మికులు ప్రదర్శనగా శిబిరానికి వచ్చారు. లోక్‌సభ మాజీ సభ్యులు శ్రీ వై. ఈశ్వర రెడ్డి రిలే నిరాహారదీక్షలు ప్రారంభోత్సవం చేశారు. జిల్లా కమ్యూనిస్టు సమితి సహాయ కార్యదర్శి శ్రీ జె వెంకట్రామిరెడ్డి కూడా ప్రసంగించారు.

తదుపరి శ్రీ ఈశ్వరరెడ్డి, ప్రొద్దుటూరు కమ్యూనిస్టుసమితి సహాయ కార్యదర్శి శ్రీ వి. వీరారెడ్డి, తాలూకా చేనేత కార్మికుల అసోసియేషన్ కార్యదర్శి శ్రీ వల్లా శేషయ్య నాయకత్వాన నిరాహారప్రతుకతో కూడిన ప్రతినిధివర్గం తహశీల్దారుచుకలను కొని విజ్ఞాపన పత్రం సమర్పించారు. వారి కోర్కెలను తన్నజాలకారుకు పంపుతానని తాహశీల్దారు హామీ ఇచ్చారు

జమ్మలమడుగులో జిల్లా చేనేత నాయకులు శ్రీ చౌడం బాలయ్య, తాలూకాకమ్యూనిస్టుసమితి కార్యదర్శి శ్రీ నూకల కొండయ్య నిరాహారదీక్షలను విజ్ఞాపన పత్రం సమర్పించారు. శ్రీ వై. ఈశ్వరరెడ్డి జమ్మలమడుగు, కడప కేంద్రాలను సందర్శించారు. కార్యక్రమంలో ముందుగా బొనవ తీసుకున్న నిరాహారప్రతుకలను అభినందిస్తూ. వారి పోరాటానికి సమ్యూనిస్టుపార్టీ, సహకారంలోని ఇతర తరగతుల తోడ్పాటు వుంటుందని హామీ ఇచ్చారు.

ఈ అన్ని కేంద్రాల్లో జులై 25 వరకు రిలే నిరాహారదీక్షలు కొనసాగుతాయి.

గూడూరులో

గూడూరులోని చేనేత కార్మికులు 15 వ తేదీన ఎస్టాండ్‌కు ఎదురుగా రిలే నిరాహార దీక్షలు ప్రారంభించారు. ఈ నిరాహారదీక్షలకు శ్రీ ఎ.సి. సుబ్బయ్య ప్రారంభోత్సవం చేశారు.

ఈ నిరాహారదీక్షలో శ్రీయుతులు బి. గోవిందయ్య, సాధు బ్రహ్మయ్య, పట్టాభి రత్నయ్య, సుంకాలి గోపాలయ్య, నర్రేపల్లి వెంకటేశ్వర్లు, రంగయ్య, వదారమణయ్య, గుంటూరు కాలయ్య, ఆర్. కె. విశ్వనాథ్, కొమగూరు సుబ్రహ్మణ్యం తదితరులుపాల్గొన్నారు.

క్రోవూరులో

క్రోవూరులో చేనేత కార్మికులు రెండవ రోజు రిలే నిరాహారదీక్షలు జరుపుకున్నారు. నిరాహారదీక్ష జరుపుకున్న దానికి శ్రీయుతులు శ్రీనివాసులు, కె. చంద్రమోహన్, బి. వీరయ్యలు నాయకత్వం వహిస్తున్నారు.

సూళూరుపేట

సూళూరుపేటలో మన్న ప్రో లు. సూళూరుపేటకు చెందిన 23 మంది చేనేత కార్మికులు రెండవరోజు నేడు రిలే నిరాహార దీక్షలు ప్రారంభించారు.

శ్రీ యం. రఘురామయ్య నిరాహారదీక్ష ఆరు ప్రారంభోత్సవం చేశారు.

శ్రీయుతులు పార్థసారథి, కె. శ్రీనివాసులు, బి. సుబ్రహ్మణ్యం, బి. రామయ్యలు నాయకత్వం వహిస్తున్నారు.

కడపలో

కడపలో కన్వీనింగ్ కమిటీఆధ్వర్యాన ఈ నేల 15 న రంగాపురానికి చెందిన అర్జుడు, 16 వ తేదీన అన్నవరెల్లకు చెందిన అర్జుడు చేనేత కార్మికులు కడప కలెక్టరు ఆఫీసు యెదుట రిలే నిరాహార దీక్షలు జరిపారు.

ఎమర్జెన్సీలో డిటెన్యూల పట్ల రాష్ట్రప్రభుత్వ ఉదార వైఖరి

—శాసనసభలో ముఖ్యమంత్రి ప్రకటన

(విశాలాంధ్ర విలేకరి)

హైదరాబాదు, జులై 16

ఇతర రాష్ట్రాలతో ప్రభుత్వాలతన్న మన రాష్ట్ర ప్రభుత్వం డిటెన్యూలపట్ల "ఉదార వైఖరి"తో ప్రవర్తించిందని ముఖ్యమంత్రి శ్రీ వెంగళరావు నిన్న శాసన సభలో చెప్పారు.

మీసా డిటెన్యూల పట్ల వ్యవహరించిన తీరుపై అరగంటపాటు జరిగిన చర్చకు సమాధానమిస్తూ "అడిగినవారందరికి ఎలాంటి విపరీతులు లేకుండానే పెరోల్ మంజూరు చేశామని" ఆయన చెప్పారు.

అత్యవసర పరిస్థితిలో రాష్ట్రంలో నిలుగా డిటెన్యూలపై అత్యాచారాలు జరిగినట్లయితే కేంద్ర ప్రభుత్వం నియమించిన దర్యాప్తు కమిటీముందు ఫిర్యాదు చేసుకోవచ్చునని శ్రీ వెంగళరావు తెలిపారు.

మార్క్సిస్టుపార్టీ సభ్యులు శ్రీ ఓంకార్ అంత

మార్కెట్ దరలు

విజయవాడ, జూలై 16

విజయవాడ అసిస్టంట్ మార్కెటింగ్ డైరెక్టర్ నేడు అందజేసిన 15—7—77 నాటి టోకు దరలు (క్వింటాల్‌కు వంటి రూపాయలు, పన్నులు మినహా)

ధాన్యం

	మసూరి	అక్కుపట్టు
విజయవాడ	110.00	88.00

బియ్యం

విజయవాడ	190.00	160.00

అపరాలు

	కందులు	మినుములు
విజయవాడ	265.00	288 00
రాజమండ్రి	—	—
గుంటూరు	270.00	295.00

	పెసలు	శనగలు
విజయవాడ	224.00	180.00
రాజమండ్రి	—	—
గుంటూరు	225 00	185.0

వేరుశెనగ

	పప్పు	నూనె
విజయవాడ	—	1000 00
నంద్యాల	400.001	970.00

బెల్లం

	1వ రకం	2వ రకం
అనకాపల్లి	190.00	155.00
కాకినాడ	—	—

మిర్చి

	1వ రకం	2వ రకం
గుంటూరు	775.00	650.00

ధనియాలు

విజయవాడ	660.00

పసుపు

	కొమ్ములు	దుంపలు
దుగ్గిరాల	640 00	540.00
కడప	622 00	530 00

చింతపండు

	1వ రకం	2వ రకం
విజయవాడ	420.00	320.00

కొబ్బరికాయలు (1000)

	కొత్తవి	పాతవి
విజయవాడ	800.00	900.00
నాదెండ్ల	700.00	775.00

బంగారం—వెండి

	వెండి	బంగారం
విజయవాడ	1195.00	592.00

సెక్సుహాస్పటల్

దురభ్యాసాలకు లోనై దాంపత్య సౌఖ్యం అనుభవించలేనివారు వెంటనే సంప్రతించండి!

డా. A. పూర్ణచంద్రరావు (సెక్సుస్పెషలిస్టు) N.D.F.N.F.U(CEYLON) R.A.M.P
నవజీవనపేట, మ్యూజియం రోడ్, విజయవాడ-2 (A.P)

పురుషులకు ప్రత్యేక చికిత్స కలదు.

మీ అదృష్టము మీకు తెలుసా ?

మహేంద్రవారి "కల్పతరు" గ్రూపులో సభ్యులుగాచేరి చిన్న మొత్తములుగా పొదుపుచెల్లించి వరుసగా "భాగ్యలక్ష్మి" కల్పతరు (గ్రూపు నెం 2) లో 50 మరియు "సంక్షేమ" కల్పతరు (గ్రూపు నెం.3) లో 60 మాసములు బహుమతులుపొందుచూ రు. 10/- రు.5/- లుబోనసు. ప్రైజులువచ్చినన్నటికిఅనలుమరియుబోనస్‌చెల్లించుట.

"ది ఆంధ్రా బ్యాంకు" బజారు బ్రాంచి విజయవాడ-1 వారిచే మీ పేరనే గ్యారంటీ బాండు యిచ్చు ఏకైక సంస్థ. సభ్యులుగా చేరండి, మీ కుటుంబ సుఖసంతోషాలకుగాను "బహుమతులు" పొందండి.

ప్రతినిధులుగాచేరి, మీ ఆదాయాన్ని వృద్ధిచేసుకోండి.

మహేంద్ర ఫైనాన్షియల్ కార్పొరేషన్

స్థాపితం : 1972 (రిజిస్టర్డు),

PHONES: OFFICE 62065, RES 76959.

బ్రాహ్మణవీధి-విజయవాడ-1.

రేడియో

సోమవారం . జూలై 18

శక 1899 ... ఆషాఢ 27

హైదరాబాద్—ఎ

ప్రసారము I

6.00 వందేమాతరం: 6.55 కాంతి కిరణాలు. 7.15 సంగీతమధురం: 7 45 చిత్రసీమ: 8.30 కథంతలా చెల్లెవ్వగానం 9.00 ప్రసార సమాప్తి.

ప్రసారము II

11.30 ప్రాథమిక పాఠశాలలకు 11.45 ఉన్నత పాఠశాలలకు 12.05 కర్ణాటక సంగీతం: 12.40 చిత్రసీమ: 1.00 హిందీ పాటలు: 1.30 ఎన్. రాజా షణ్ముఖం గానం: 2.10 ఉన్నత పాఠశాలకు: 2.30 ప్రసార సమాప్తి.

ప్రసారము III

5.30 కార్మికుల కార్యక్రమం: 8 00 మీరు కోరిన పాటలు: 8 45 లలితసంగీతం, 9.30 దోమాడ చిట్టి అయ్యాయి నాదస్వరం: 10.30 ప్రసారసమాప్తి.

విజయవాడ

ప్రసారము I

5.55 వందేమాతరం: 6.55 కాంతి కిరణాలు: 7.15 నాటక రూపకం) కాళ్లాన్ 7.45 చిత్రతరంగిణి: 8.30 ఎన్. రమాదేవి, ఎ. ఇందిర గానం: 9.00 ప్రసార సమాప్తి.

ప్రసారము II

11.30 ప్రాథమిక పాఠశాలలకు: 11.45 ఉన్నత పాఠశాలలకు 12 05 కర్ణాటక సంగీతం: 12 40 చిత్రతరంగిణి: 1.10 చిత్రతరంగిణి: 2 10 ఉన్నత పాఠశాలకు 2 30 ప్రసార సమాప్తి.

ప్రసారము III

5.30 కార్మికుల కార్యక్రమం: 8.00 యువవాణి: 9.30 దోమాడ చిట్టి అయ్యాయి నాదస్వరం: 10 30 ప్రసార సమాప్తి.

ఎయిర్ ఇండియా ఎం. డి. గా శ్రీ అప్పుస్వామి

న్యూఢిల్లీ, జూలై 16

ఎయిర్ ఇండియా మేనేజింగ్ డైరెక్టర్‌గా డిప్యూటి మేనేజింగ్ డైరెక్టర్ శ్రీ కె. జి. అప్పుస్వామి నియమింపబడ్డారు. ఇది ఈనెల 20 నుండి అమలులోకి వస్తుందని నిన్న యిక్కడ ప్రకటించారు.

మంత్రుల ప్రకటనలు ప్రభుత్వ విధానాలు కావా?

న్యూఢిల్లీ, జూలై 16

క్యాబినెట్ మంత్రి చేసిన ప్రకటనకు ప్రభుత్వం కట్టుబడి వుంటుందా అనే ప్రశ్న నిన్న లోక్‌సభలో తలెత్తింది.

మంత్రి తనమంత్రిత్వశాఖకు సంబంధించి మాత్రమే చేసే ప్రకటనకు ప్రభుత్వం కట్టుబడి వుంటుందని ప్రధాన మంత్రి శ్రీ మొరార్జీ దేశాయ్ లోక్‌సభలో చెప్పారు.

ఇతర విషయాలలో మంత్రులు చెప్పే దానికి ప్రభుత్వం కట్టుబడి వుంటుందని, కేవలం ప్రధానమంత్రి చేసే ప్రకటనలకే ప్రభుత్వం కట్టుబడి వుంటుందని శ్రీ మొరార్జి దేశాయ్ అన్నారు.

కర్నాటక - మహారాష్ట్ర సరిహద్దు వివాదంపై బెల్గాంలో రైల్వే మంత్రి శ్రీ మధుదండావతే చేసిన ప్రకటన ప్రభుత్వ అభిప్రాయాన్ని ప్రతిబింబిస్తుందా అని ఒక కాంగ్రెసు సభ్యుడు ప్రశ్నించడంతో ఈ సమస్య తలెత్తింది.

రైల్వే శాఖకు సంబంధించినవ్యాఖ్యలేమైనా రైల్వేమంత్రి చేస్తే ఆ వ్యాఖ్యలకు ప్రభుత్వం కట్టుబడి వుండదని ప్రధానమంత్రి అన్నారు.

మంత్రివర్గ సంయుక్త బాధ్యతపూర్వక రంగంలో ప్రధాన మంత్రి మాత్రమే విధాన ప్రకటనలు చేయాలని, యితర మంత్రులు చేయకూడదనే దానితో కాను ఏకీభవించడంలేదని జనతా సభ్యులు శ్రీ శ్యామనందన్ మిశ్రా అన్నారు.

"ప్రభుత్వం నిర్ణయం చేయకుండా ప్రధానమంత్రి కూడా ఎటువంటి ప్రకటన చేయరు. ఈ హామీని సభ్యులు కిస్తున్నానని శ్రీ మొరార్జీ అన్నారు.

ట్రిబ్యూన పత్రికల యజమాని మృతి

గౌహతి జూలై 15

గౌహతి యునైటెడ్ కాన్స్టిటేషన్ ప్రభుత్వ మేయరు, అస్సాం ట్రిబ్యూన్ గ్రూపు వార్తాపత్రికల యజమాని శ్రీ రాధా గోవిందబరువా నేడు మరణించారు. ఆయన వయస్సు 77 సంవత్సరాలు.

ప్లాస్టిక్ బ్లో మౌల్డింగ్ మెషిన్

ఇండోర్, జూలై 16

మధ్యప్రదేశ్‌లోని ఇండోర్‌లో ఒక యువ వృత్తి కళాకారుడు ప్రప్రథమంగా ప్లాస్టిక్ బ్లో మౌల్డింగ్ మెషీన్‌ను తయారు చేశాడు.

ఇండోర్ చిన్న పరిశ్రమల సేవా సంస్థ సహాయంతో శ్రీ ఆర్. కె. రంజనే దీనిని తయారు చేశాడు. ఇది ఇతర రాష్ట్రాల నుండి దిగుమతి చేసుకునే యంత్రంకన్నా 25 శాతం చౌకగా అరిస్తుందని సేవా సంస్థ డైరెక్టర్ శ్రీ టి. వి. దుకేలా చెప్పారు.

న్యాయ పంచాయితీల వ్యయంపై మంత్రి వివరణ

[విశాలాంధ్ర విలేకరి]

హైదరాబాద్, జూలై 15

రాష్ట్రంలో న్యాయ పంచాయితీల స్థానంకు గత ఏడాదిలో భావించిన రు. 7 కోట్ల కన్నా చాలా తక్కువగానే ఖర్చు కాగలదని పంచాయతీరాజ్ శాఖ మంత్రి నేడు శాసన సభలో వెల్లడించారు.

ఇందుకు సంబంధించి కమ్యూనిస్టు సభ్యులు శ్రీ బి. రామకోటయ్య అడిగిన ప్రశ్నకు సమాధానంగా ఇతర రాష్ట్రాలలో న్యాయ పంచాయితీలు సంతృప్తికరంగా పనిచేస్తున్నట్లు ఉత్తర ప్రదేశ్‌లో పరిశీలించి వచ్చిన మన అధికారులు తెలియచేసినట్లు మంత్రి చెప్పారు.

బీహార్, గుజరాత్, హిమాచల్ ప్రదేశ్, మధ్యప్రదేశ్, త్రిపుర, ఉత్తరప్రదేశ్‌లలో న్యాయ పంచాయితీలు పనిచేస్తున్నట్లు తెలిపారు.

కరుణాకరన్ పిటిషన్ త్రోసివేత

కొచ్చిన్, జూలై 15

రాజన్ కేసులో అబద్ధపు సాక్ష్యం ఇచ్చినట్లు ఆరోపణకు గురైనందున తనను ప్రాసిక్యూట్ చేయవలసిందిగా డివిజన్ బెంచి ఇచ్చిన ఉత్తర్వులకై సుప్రీంకోర్టు అప్పీలుకు అనుమతించవలసిందిగా కేరళ మాజీ ముఖ్యమంత్రి శ్రీ కరుణాకరన్ పెట్టుకున్న దరఖాస్తును కేరళ హైకోర్టు నేడు త్రోసి పుచ్చింది.

పి. సుబ్రహ్మణ్యంపోట్టి, వి. ఖలీద్‌లతో కూడిన డివిజన్ బెంచి పిటిషన్‌ను త్రోసి పుచ్చుతూ, సుప్రీంకోర్టుకు అప్పీలుచేయడం జరుగుచేయడానికి ఇది తగిన కేసు కాదన్నారు ఎందుకంటే రాజ్యాంగంలోని ఆర్టికల్ 134 (1) (సి)లో చేర్చబడినట్లు హైకోర్టు ఇచ్చింది ఆదేశమేకాని తుది తీర్పు కాదని పేర్కొన్నారు.

ఆగస్టు పంచదార కోటా విడుదల

న్యూఢిల్లీ, జూలై 16

1977 ఆగస్టుకు సంబంధించి కేంద్ర ప్రభుత్వం 3 25 లక్షల టన్నుల పంచదార విడుదలకు నిర్ణయం చేసింది.

ఇందులో 2 05 లక్షల టన్నులు లెవీ పంచదార, 1 20 లక్షల టన్నులు స్వేచ్ఛా మార్కెట్‌లో విక్రయించే పంచదార వుంటుంది.

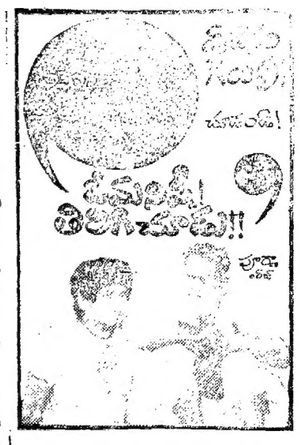

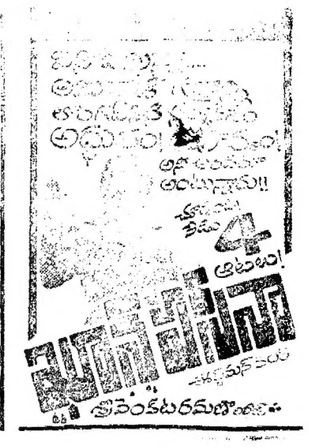

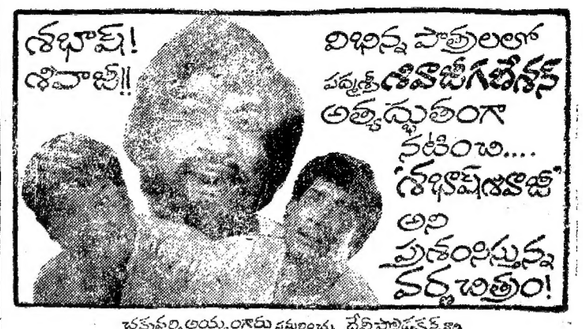

చక్రవర్తి అయ్యంగారు సమర్పించు దేవీ పిక్చర్స్ వారి

దేవుడిచ్చిన భార్య

నిర్మాత: మూళ్లపూడి ధనంజయ దర్శకత్వం: A.C. త్రిలోకచందర్

శ్రీ ఫిలింస్

అభినందనలు!

మేము కొన్ని మార్పులతో తిరిగి విడుదల చేసిన

దేవదాసు సినిమాస్కోప్ వర్ణచిత్రాన్ని

వింతోత్సాహంతో ఆదరించిన ప్రేక్షకలోకానికి ఇవే మా ధన్యవాదాలు!!

మా కృష్ణ విజయనిర్మల

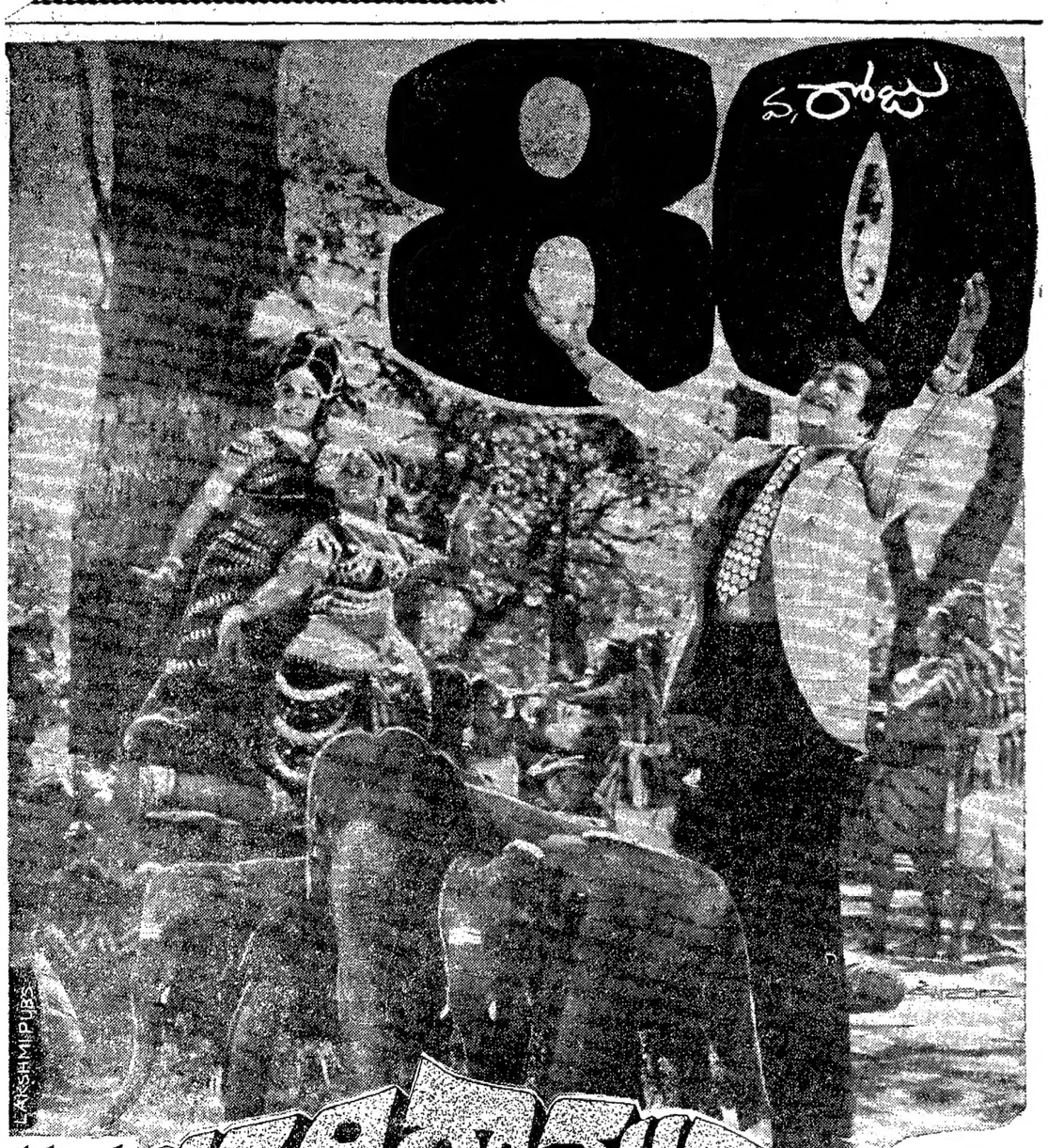

సత్యచిత్ర

రాజేశ్వరులు

సినిమాస్కోప్ ఈస్ట్‌మన్‌కలర్

విడుదల: లక్ష్మీ ఫిలింస్

దర్శకత్వం కె. రాఘవేంద్రరావు B.A., నిర్మాతలు సత్యనారాయణ, సూర్యనారాయణ

సోల్ డిస్ట్రిబ్యూటర్స్: లక్ష్మీ కంబైన్స్ సీడెడ్: జయలక్ష్మి ప్రొడ్యూసర్: సంతోష్ పిక్చర్స్ ఒరిస్సా: జయలక్ష్మి ఫిలింస్

జూలై 22 విడుదల!

ఉదయం ఆటతో ప్రారంభం!

వియస్.ఆర్.స్వామి సమర్పించు

ఇందిరా మూవీస్

ఎదురీత

ఈస్ట్‌మన్‌కలర్

దర్శకత్వం: వి. మధుసూదనరావు

నిర్మాత: శాఖమూరి రామచంద్రరావు

కథ, మాటలు: సత్యానంద్ సంగీతం: సత్యం పాటలు: వియస్.ఆర్.స్వామి M.A. కళ: బాబు కూర్పు: కోటగిరి గోపాలరావు

శ్రీకాంత్ లలిత

విశాలాంధ్ర విజ్ఞాన సమితి తరపున ప్రింటర్ అండ్ పబ్లిషర్: టి. వెంకటేశ్వరరావు, ఎడిటర్: పి. రాఘవాచారి, ముద్రణ: విశాలాంధ్ర ప్రెస్, విజయవాడ - 520001 R ... 3118/77.